泰東日報

發行所 大連市飛驒町六十七番地 株式會社泰東日報社
發行人 井口陸造
編輯人 趙忠恍
印刷人 中村福一

本報定價 壹個月金壹圓五拾錢、零售每份六錢、郵稅實費
廣告費 每行(五號十三字)一日貳圓廿錢(稅在內)、指定地位增五成長期另議

吉田司令官歸滬

【上海十四日國通電】支那方面艦隊報道部發表(十三日午後八時)吉田支那方面艦隊司令長官、自九日來巡視在南京方面之麾下各部隊、於十三日已歸滬矣

天皇陛下親拜伊勢神宮
奉告光輝之大戰果
并對 皇祖神靈祈禱御加護

【東京十四日國通電】天皇陛下爲躬親駕臨神宮向皇祖御前奉告光輝之皇軍大戰果、乃於十一日由東京乘御輦起駕、躬親至京都皇宮一宿、十二日親拜神宮告終至高御儀、十三日還幸宮城陛下着陸軍軍裝、佩用大勳位副章以下各種勳章記章、在百武侍從長陪乘、松平宮相以下供奉乘略式汽車鹵簿十一日午前七時五十分出宮城出門、在東京驛受 皇太后陛下御使大谷大夫奉送、召乘宮廷列車同八時發車、一路駛向京都、午後四時七分安抵京都驛、整理鹵簿駕臨京都皇宮、當即駐蹕、渡過第一夜翌十二日午前七時四十五分京都皇宮出門、由京都驛乘宮廷列車沿道在民草奉拜裡經伊勢路赴山田驛、同十時車抵山田驛鹵簿竟行外宮御在所、御潔齋後、參拜豐受大神宮、繼向內宮恭謹親拜 皇大神宮由玆遂將奉告戰捷奉謝神恩之尊貴御儀無事告終、午後二時五分由山田驛發車、同五時五分車抵京都驛入京都皇宮、於是駐蹕、在京都皇宮渡過第二夜・天皇陛下十三日午前八時五分皇宮出門、同八時二十分乘宮廷列車、由京都驛發車、午後四時三十分車抵東京驛受 皇太后陛下御使大谷大夫奉迎天機爽麗乘略式汽車鹵簿嚴肅中由二重橋還幸宮城

有史以來之御盛事

天皇陛下、於玆曠古未曾有之大戰下、日夜精勞帷幄之機務而十二日聖駕恭親躬拜伊勢路、御參拜神宮大御前、親告皇軍勇戰之光輝戰果、並奉謝神佑護克服時艱征戰完遂之神恩、祈念皇祖神靈、深加愛護此誠有史以來之御盛事也

天皇陛下親拜神宮之十二日朝駐蹕於京都皇宮、第一夜天明

天皇陛下潔齋之後、身着陸軍御軍裝、佩帶大勳位副章以下各種勳章及記章、百武侍從長陪乘、松平宮相、木戶內府、蓮沼侍從武官長以下乘供奉略式自動車、鹵簿前進、午前六時四十五分、自京都皇宮啓蹕、庶黎沿道堵列奉拜、駕抵京都驛、御乘宮廷列車、一路經由伊勢路直向山田驛、當日朝氣象森嚴、神宮方面、梨本祭主宮殿下及高倉大宮司以下禰宜等、自晨起自奉仕於外宮內之神前、分別執行大御饌供進之儀、更奉獻天皇陛下御供進之幣物、既畢梨本祭主宮殿下及高倉大宮司以下諸役、各就所定位置肅然恭候聖駕、未幾、御召列車於同十時抵山田驛 陛下自驛前再乘自動車、向外宮行在所進發、該行在所再度御潔齋、並換清淨之御軍裝而後御召自動車、於十時三十五分自行在所出發、經過千古老杉茂盛蒼生之御路、抵板垣御門外御降車、於外玉垣御門前大麻御鹽御修祓、於內玉垣御門內御潔手、遂後只由百武侍從長一人供奉、御着瑞垣御門內大前階下之御拜座、恭拜後奏御告文、寅町掌典恭呈御玉串於御手御行親拜 陛下暫時御入行在所、進發沿道奉拜之民草、異常感激、御通過宇治橋、同十一時三十六分、御着內宮行在所、於玆御晝餐再御潔齋之後、午後一時六分同所御發、同一時十三分、御着內宮板垣御門外石階下、御步行於大宮御苑內、於外玉垣御門內御修祓於內玉垣御門內、御潔手、而後只百武侍從長一人隨從、自瑞垣御門御進至昇殿後下之御拜座、頗呈千古寂靜非常森嚴之氣象 陛下親恭御拜、百武侍從長恐懼奉讀御告文 陛下朗奏御告文、向皇祖大御前御奉告曠古未曾有之大戰果御奉謝神恩並祈禱御加護、繼之、御手取大宮司所奉之御玉串、恭親御拜、而後梨本祭主宮殿下捧持御玉串、昇階御參進大床奉奠於殿內案上、於是至高之御儀乃告終了 天皇陛下暫時御入內宮行在所、御少憩後、同一時四十五分、自行在所出發、直向山田驛、同二時五分、再乘宮廷列車、於奉送裡、自山田驛御發車、同五時五分、御着京都驛、御降車後、天顏爽爽御入京都皇宮

民草感激聖慮
一新決意以安宸襟

【東京十四日國通電】天皇陛下、十二日聖駕親臨伊勢路、御親拜神宮御奉告曠古之聖戰下之赫々我戰果、御奉謝神恩、伏察聖慮、擬以御躬率先萬民、更冀神明之御加護、宮中皇后陛下、大宮御所皇太后陛下、於天皇陛下御親拜之御時刻、遙向神宮、恭行御遙拜。以天皇陛下之大御心爲御心、親自祈御祈念克服時艱、完遂聖戰再皇太子殿下、及各皇子殿下當日御度意義極深之一日、對皇室之宏遠感激已極

天皇陛下、於此有史以來之御盛事圓滿終了後、十三日還御

十四日朝、全國民齊拜承聖慮感激不知所措、全體赤子、無不恐懼、此朝學習院初等科在朝會時、出川本初等科長訓示、恐懼聖慮之心一新副大御心全國各學校、亦於朝會訓示或遙拜神宮並宮城等、感激以慮、奉安宸襟、誓一新決意

本惟神之大道 親拜伊勢神宮

【東京十四日國通電】天皇陛下、十二日聖駕御親拜伊勢神宮、向神宮御親告御稜威下之燦爛戰果、御奉謝神恩昔日 明治天皇爲御奉告克服日俄之和平、故曾於明治三十八年十一月、御親奉神宮而在聖戰下御躬親御參拜神宮、實爲有史以來之最初者之深具敬神崇祖之大御心

陛下御行例之宮中御祭祀御親祭、皆御親拜、以祭祀爲至高至重敬祀祖宗神祇、當中國事變勃發時、昭和十二年十月十七日、御曾親臨神嘗祭、雖是宣戰布告、亦以御辭別亦御親告事變並皇軍之赫々戰果更當大東亞戰爭宣戰大詔渙發時、即於翌日九日、在宮中三殿、躬親舉行臨時大祭御奉告宣戰、繼向神宮、勅使三條掌典長、更向全國各神社、分別御遣勅使奉告、使奉告宣戰、如斯以大戰以來迪復滅頑敵所獲赫々戰果、表示分外御滿悅

陛下當二月十一日、紀元節祭御親祭時、繼御告文後、奏上御辭別、御奉告燦爛之我戰果宣示

大詔在皇祖皇宗之神靈上、聖慮遵循惟神之大道、奉察陛下之大御心、萬民無不恐懼此次之神宮御參拜、亦是御奉告皇國因英美不當之壓迫、故不得已而訴諸干戈、以此茲一周年陸海空全域所獲、前古未曾有之戰果、同時伏察聖慮以此戰果、係由神恩所賜、故致以奉謝之誠、開戰一周年、八紘爲宇之聖詔下、共榮圈內已輝耀御稜威、東亞人之東亞充滿新生之光輝、伏察聖慮、以御身率先國民、克服難局之聖旨、致於皇祖之大前御誓御軍務及萬機御精勵克東御節約等、即其御一端又親遣侍從遠至海外、視察萬民應努力之實情等、伏維聖恩之廣被、誠恐懼感激已極、再陛下、希迅速達成聖戰目的確立東亞安定、貢獻世界和平與文化、保全國之光榮更希皇祖神靈之御加護、爲使惠民之御德澤遍及天下、更使萬民各得其所、故以萬古不易之祖宗御心、爲大御心、我等國民、誓愈堅持擊滅暴戾英美之決意、一億一心、奉體聖旨、速安聖慮

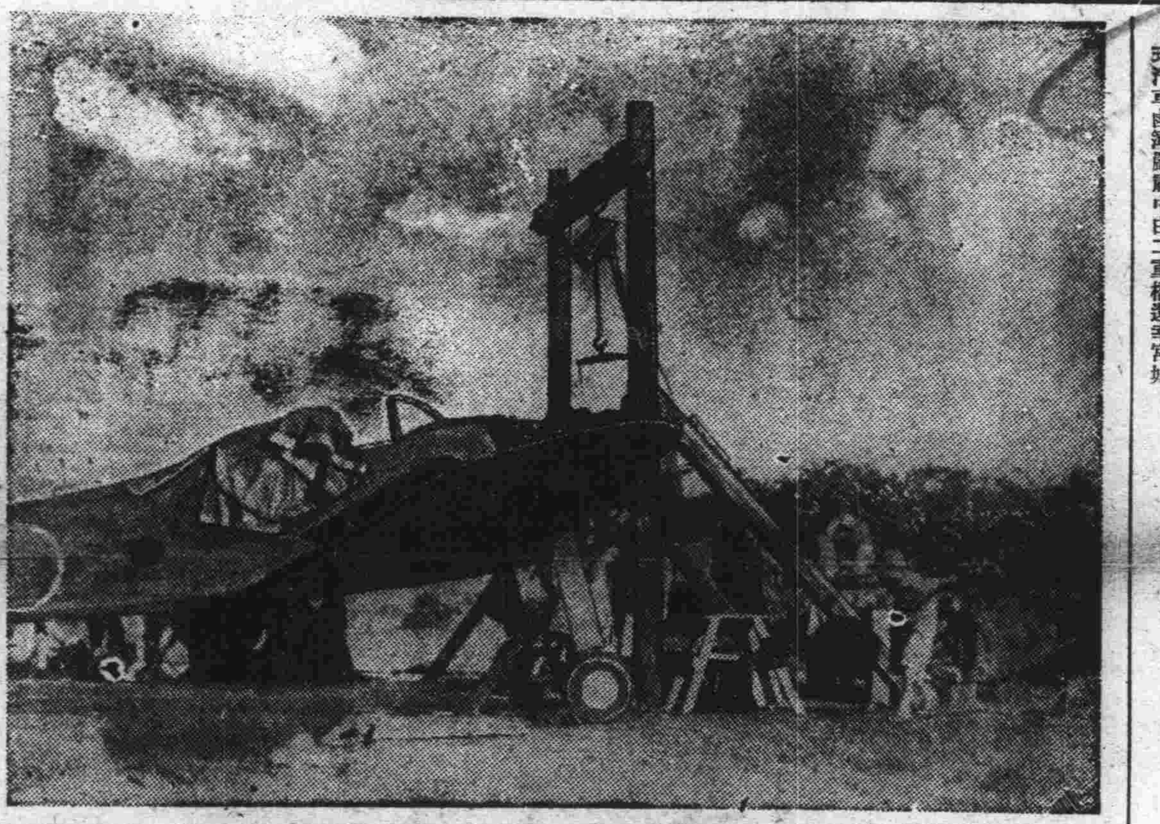

緬甸某航空基地點檢愛機之皇軍修理班(陸軍省檢閱訖)

再結成新的法蘭西軍
與德協力奪回法領屬地
裴丹主席答希總統書之要旨

希總統

【維希十四日國通電】裴丹法首席對希特拉總統之書翰、以十二月五日附回答矣、但回答內容、十三日已於維希發表矣、該回答要旨如左

一、對在北非植民地益格魯薩克遜之侵略行動並有樞要地位之一部法人策動結果希特拉總統向從來非占領地帶、使德軍進駐、再決定法軍解體者、誠爲不勝遺憾、但余在此等決定之前、惟有感激而已。

一、可是一方因無規律之軍隊、則國家不能一日存立、所以結成保護法本國並法植民帝國之新軍隊、確爲余之任務

一、余確信能達成德法兩國間之協調、始終任於祖國、再於最近漸將全權委任與拉伐爾總理然希特拉總統於此次之書翰上、以強調德法兩國間之協力、又對奪回法植民帝國傾注全力而確約協力、對此余不勝感激者也、基於互相之信賴、如德法兩國間之關係得以調整時、確信必能實現兩國間之理解、由於以上之見地、余對總統代表倫德秀狄特元帥、要請會見

突尼斯之戰況

【里斯本十三日國通電】綜合前線傳來之諸情報稱、突尼斯戰線方面近數日來軍方之作戰、程度受限制、故戰局將有陷於膠着狀態、但達布爾加南方地區與達布爾巴西南之梅吉耶芝耶爾巴夫地區、樞軸與反樞軸軍間、日益雨天和泥濘、展開激烈的戰車戰、而樞軸軍方面之作戰、自達布爾加方面向東方、完成半圓形與自梅吉、耶芝耶爾巴夫地區進出之部隊、在泰布爾斯克地區實行握手、將反樞軸軍主力大包圍、而反樞軸軍爲阻止樞軸軍企圖之同時、沿梅傑達爾太中間地點之突入路、更將主力集中於梅吉耶芝、耶爾巴夫周邊之丘陵地帶、此外更有溪谷爲切斷、突尼斯去畢塞落下傘部隊、陸續降下、努力確保樞軸軍兵力之優位、而反樞軸方面亦再三承認制空權位完全歸屬樞軸軍側、德國急降下爆擊機隊衝開惡氣流、對反樞軸軍之兵站線、無間斷的實行集中爆擊、於是反樞軸軍之補給活動、極度困難、目下該兩軍均因爭奪戰略的要衝對局地戰、終始傾注全面全力並努力增強兵力云

德軍各線俱有進展

【柏林十四日國通電】德軍司令部、十三日發表次記之戰況公報

△東部戰線

札普斯戰線、德軍經終日激烈之白兵戰後、擊退赤軍之攻擊、在迭里杓克戰線、赤軍於戰車隊掩護下出以攻擊、但失戰車十四輛退却、在窩瓦、頓兩河中間挫折赤軍之攻擊、德軍擊墜敵機三十七架、我方損失七架、在路傑夫南方、赤軍擬行突破樞軸軍陣地、但失戰車百五十三輛敗逃

△北非戰線

德空軍部隊、十一日空襲德布爾克港、與波那港擊炸敵機械化部隊並飛行場在波那港燒敵八千噸級商船一隻、再德潛水艦在阿爾及海面、擊沈敵驅逐艦一隻

歸還五提督參內
入佐中佐亦榮沐賜謁

【東京十四日國通電】建樹赫々武勳以已歸還之杉山六藏、金澤正夫、戶苅隆始各海軍中將、草鹿龍之介、河野千萬城兩海軍少將、十四日朝相繼參內宮中天皇陛下、午前十時出表御座所、由嶋田海相、永野軍令部總長侍立、先對杉山六藏中將賜謁、該提督具奏軍狀 陛下賜優渥之嘉賞御言繼對金澤中將以下各將星賜謁、後在南溜間賜祝酒各將星榮受殊遇恐懼退下 天皇陛下旋對轟在爪哇海戰、菲島、荷印、澳洲各戰線樹有赫々偉勳感狀已達上聞之海軍海鷲入佐俊家海軍中佐、亦在宮中表御座所賜謁、該中佐與將星等同在南溜間拜受祝酒感泣破格光榮而退下、入佐中佐(鹿兒島市出身)與高松宮殿下同期乃海兵第五十二期出身、當中國事變勃發後、渡洋爆擊以來迄今、受有部隊、個人兩感狀者數次、乃日海鷲之至寶、空襲重慶十數回、在漢口擊破敵機三十餘機、該中佐指揮之海鷲部隊、武勳不遑枚舉、大東亞戰爭開戰以來、尤多縱橫活躍、當二月四日之爪哇海戰、在爪哇海康建島南方三十浬之海面、捕捉敵聯合艦隊、擊沈敵巡洋艦二隻、擊破一隻、餘皆潰亂、武勳赫々、開拓爪哇作戰完遂之端緒、五月二十七日由山本聯合艦隊司令長官受有感狀、榮達上聞、此度又沐拜謁之光榮

裴丹主席

樞軸陣屹然不動
英第八軍蒙受大損傷

【柏林十四日國通電】基里奈加戰線自耶爾阿吉拉迄馬爾薩布列喀地區、與樞軸軍對峙之英第八軍、十二日拂曉來開始猛烈攻勢、英第八軍不顧兵力之損害、對羅美爾軍陣地、數處開始反擊、據前線之報道稱、門特哥梅黎氏之作戰、至十三日午前、終遭完全失敗、樞軸軍之陣地、不稍動搖、英軍卻似蒙受大損害、而德軍側亦言明「英軍之攻擊、悉被擊退」、並報稱德軍於此一戰、擊碎戰車並輸送自動車五輛及多數野砲、並捕虜多數十三日開羅英軍司令部戰況公報辯明此失敗云「英第八軍線一方面測定前面地區、已將樞軸軍防衛陣地之實力測定」

赤軍反攻力 劣於昨歲

【里斯本十四日國通電】綜合東部戰線傳來之諸情報、赤軍之所謂史丹林格勒反攻、從重點於冬季作戰者、即頓河窩瓦河兩河中間地區、與路傑夫維里傑留基地區之兩戰線其他地區、依然只實局地的戰鬪、反之、則兩地區之戰鬥極其激化、據德方情報、此方面之赤軍、雖然屢次反攻企圖、增強兵力益感表示大規模作戰展開之態勢、當此嚴冬到來之同時兩軍之兵力集結及後方補給之困難、均愈增大、而樞軸軍目下陸續以大型輸送機、向前線移動集結大部隊、強化多營協力擊破赤軍之反攻、互全線陣地、雖未徵動但赤軍亦開始冬季用之各種製備、並將重火器運往第一線、其兵力不可輕視尤其是本年冬季、更有強化滑雪部隊及小型機軍部隊、企圖奇襲作戰之情勢、現在赤軍之反攻、到處被擊退、據德軍司令部發表、赤軍戰鬥機之損害已達老大數字以上、其反攻大受挫折、其遭受重大損害者、亦爲顯然之事實、比較去年多戰力顯然低下之赤軍、今後將繼續反攻何處者、頗成疑問、即企敗蹟如昨年冬季作戰之成果者亦極困難云

英前軍殲滅 突尼斯樞軸軍戰果

【里斯本十四日國通電】據突尼斯地方樞軸軍、依然堅持作戰主導性鼎向前陣地內擴大戰果、反樞軸軍司令官戰況公報、亦謂樞軸軍冒惡劣天氣、向達巴爾加南方及耶爾巴布兩地區繼續出以攻勢、尤以對耶爾巴布地區之達蘇壓下英第一軍之樞軸軍攻擊、益爲熾烈、十二日赤衛豪雨出動戰車集團對戰車砲努力防戰之英軍間展開激戰據柏林電報、樞軸軍十二日在此方面戰鬥、鹵獲戰車十三、野砲四、重砲三多數對戰車砲軍用汽車、尤以連日降雨耶爾巴布丘陵地帶化爲一片泥濘之海、戰鬥只有德軍四型戰車與英軍八八輛、對戰車砲間展開攻防戰、兩軍從來即集結兵力於此地區、且耶爾巴布係位於突尼斯港約四十哩地點、英軍補給由後方、急派增援部隊、反之以阿爾日利亞爲兵站基地之英第一軍輸送、因苦於天氣不佳未能照預定進行前線部隊不得已乃以飛行機卸下食糧與彈藥、呈現補給異常困難狀態、據德軍方面消息樞軸軍在突尼斯地區反攻開始以來、至七日除破壞反樞軸軍戰車七十、大砲四十以上外並獲俘虜千百名、迫近突尼斯周邊之英第一軍先鋒部隊迄今殆已殲滅、由厭追反樞軸軍占領達布爾巴起至耶爾巴布始開戰鑑止間擊碎英軍戰車五十九輛云

時評
英美非洲上陸與蘇聯無關

今年四月英國邱吉爾與美國羅斯福。曾屢次發言。謂於本年內。在歐洲結成第二戰線。於是蘇聯外務大臣莫洛托夫。特到倫敦去。基於此種口約。與英國締結同盟。繼而又赴美國華盛頓。訂立同樣的同盟條約。屆至今日在邱羅二人依然關於結成第二戰線事。不絕於口。然而德蘇戰爭。日見進展。不但戰爭區域。擴大擴大。即蘇聯的重要之軍工業地帶。並軍事的重要地點。亦漸次爲德軍所占領。蘇聯的損失如此之大。而仍未見英美結成何等第二戰線。蘇聯在無策時。因曾屢次催促英美履行。但邱羅二人不約而同的都云爲時已晚。屆蘇聯盡力抗德。迨德軍再有進攻時。竊觀某種適當機會。決行結成第二戰線。又云。現在結成第二戰線雖晚。亦非放棄結成。同時在此未結成第二戰線之先。更必盡力援助蘇聯。供給蘇聯軍需品等語。英美口約此事時。蘇聯所失的土地尚不甚多。然其後蘇聯的洛斯多夫被占。的頓河要塞亦失。又賽斯多波利陷落。克里米亞及奇爾則半島相繼淪亡。史丹林格勒。亦爲德軍占據。高加索之鐵路。更爲德軍遮斷。德軍業已達到裡海完全占領了歐蘇的南部

然則英美兩國之對蘇聯如何。曾竭力援助了嗎?未曾依然坐山看虎鬥。毫無關心的在袖手旁觀。因而蘇聯不但還不能守住國土之淪亡。並且還得每日損失六七千人。各種資材還不在其內。英美所口約的第二戰線更迄未結成。駐英蘇聯大使麥斯基固常往詰問而英美則云我們不能爲政治的感情所迷惑。於歐洲作毫無效果的上陸作戰。不獨於英美毫無裨益。即於蘇聯。亦爲禍殃等語。這種說法。不僅英美指導者如此說辯。即其代辯者亦不斷的高唱此調。同時彼兩國國民。更如應聲虫。一致擁護此種調々兒

然而美英兩國首腦。即羅斯福及邱吉爾。爲使蘇聯抗德。消耗蘇聯兩方的實力計。依然唆嗾蘇聯抗戰。云於一九四二年。決意於歐洲設法結成第二戰線。結局。屆至蘇聯失地達數千萬里終未見其有何一動

其外固又口約供給蘇聯大砲戰車。飛機並其他各種生活物資等。然而亦是口頭的未見其實行

有云非洲上陸。即是英美的第二戰線。其實不然。非洲上陸。並非爲蘇聯。乃是爲其自己。即謀占領法國領土。藉資補償其在東亞的損失。其之詭計多端。由此益可顯然。世界人士若再有受其愚弄。甘心爲虎作倀者哪眞是引狼入室。天下之大愚了。故吾等東亞諸民族。既已察知其狼心。今後祇有鞏固團結。在日本領導之下扼守東亞。使彼輩永遠不能越我雷池一步

保全他尼里中立
傳土蘇兩國成立某種諒解

【君士坦丁十四日國通電】駐昂哥拉美大使修太仁哈特在華盛頓與羅斯福及哈爾歷數次協議結果、當即歸任、八日並在前述之會見後、並會見土外長美內門喬哥爾哥爾士總理九日午後六時訪蘇聯大使維諾古拉多夫亦往訪該外長、有所會談、沙拉喬哥爾維諾古拉多夫大使於官邸、歷長時間會談、關於以上援外交界消息稱、其會談結果、蘇土兩國間似成立某種諒解、尤其右者約定似未出口頭諒解範圍、即蘇土兩國政府似軍行強調一九四二年八月十三日英蘇兩國政府對土耳其政府通謀之趣旨、尤似確約尊重他尼里斯海峽中立及其他土耳其國領土保全之主旨、並對蘇土兩國間論界之論調取締亦行公約、蓋最近因地中海情勢惡化英蘇三國、努力權土政府、對土國供獻食糧並武器並以保護高加索南部、伊蘭西部等土耳其少數民族爲好餌繼續策動將土政府拉入反樞軸陣營惟土耳其政府始終不動、結局似有此次以保全土耳其領土爲骨子之解諒云

舊金山號將校 大半陣亡

【布宜諾斯愛利斯十四日國通電】舊金山來電美甲巡洋艦舊金山號(九、九五〇噸)在借保島海上海戰時大破、雖于一日入舊金山港、但該艦在該海戰時、因受日本海軍部隊之熾烈砲火、艦橋毀壞、高級將校戰死大半、故相傳由馬克德勒士中佐代理指揮云

阿拉斯加防衛司令 竟行跡不明

【里斯本十四日國通電】華盛頓來電、阿拉斯加防衛司令官米拉少將、自奉同戰鬥機隊攻擊鳴神島之日本軍陣地以來、迄今行方不明云

樞軸軍戰果增大

【柏林十四日國通電】東部戰線戰況、於樞軸軍展開積極的攻勢同時、漸趨烈化、以多瑙反攻爲目標執拗殺到德軍陣地之赤軍部隊、已被擊破於各地、樞軸軍之戰果、玆數日來、呈飛躍的增大、佈最激戰者爲中部戰線之路傑夫地區並窩瓦、頓兩河中間地區戰況如左

一、路傑夫南方地區—赤軍屢次受德軍反攻而蒙甚大損害、但十二日、又以新銳戰車部隊、出以反攻、於雪原布成重砲陣、向德軍陣地、集中砲火、同時戰車部隊、次第出動下復猛攻、但因德軍之反攻每出必被擊退、遺棄戰車百五十三輛及多數火器敗逃、二日間之戰鬥、赤軍損失之戰車、達三百十三輛

一、窩瓦、頓兩河中間地區—赤軍以主力向意何牙利、羅馬尼亞空軍、軍爆炸機急降下爆炸機、及戰鬪機全力、於掩護北上部隊同時、對赤軍後方、加以猛攻使赤軍陷於潰亂狀態、何牙利軍、追擊退却之赤軍陣地、確保頓河東岸之赤軍、赤軍損失百輛以上之戰車、赤軍所占領之十七部落、悉化灰燼

一、頓河彎曲部地區—德羅聯合軍數日來之戰果、更行擴大德軍戰車部隊與空軍緊密協力、包圍赤軍、主力中該地區之赤軍、已瀕於殲滅之危機

德國民仍須奮鬥
戈貝爾於黨大會演講

【哈諾瓦十四日國通電】德宣傳部長戈貝爾、十三日出席在哈諾瓦舉開拿蒂斯黨大會關於世界戰爭之推移、加以檢討後、謂德國民、須知今後仍有幾多之試煉、必須絕對信賴總統、不惜一切犧牲、邁進最後之勝利

赤軍突異動

【奎比希耶夫十日國通電】隨同九日之赤軍大異動、出現百四十三名之大將新將官、而此次之異動尤應注目者、即依於十月九日最高會議幹部會決定、隨同廢止赤軍政治委員制度、並謀指揮系統一圓化、對已往之政治委員均與相當赤軍官等、其主要者如次

任大將 夏點哥
前赤軍中央政治局長 米西利斯
赤軍中央政治局長蘇聯情報局長 西秀巴哥夫
前赤軍中央政治局長 桑哥秀夫
ロシヤ共和國人民委員會議長 布爾加尼
任中將(各通)
一等政治委員國防次官

十日間獲赤軍戰車 達千五百餘輛

【柏林十二日國通電】據德軍當局言明、自十二月一日至十日之十日間在東部戰線、擊破乃至鹵獲之赤軍戰車數達千二百六十二輛、又十日在史丹林格勒南方地區戰鬥、擊破十七五之赤軍車輛

反樞軸軍一蹶不振

【斯得哥爾摩十二日國通電】因突尼斯方面樞軸軍猛攻反樞軸軍旗色頹然不振、同時英本國亦漸對戰局前途抱悲觀傾向、十一日倫敦BBC放送之時事解說者馬克基加陳述如左暗示戰局困難之意、其大意如左

突尼斯戰局反樞軸軍呈意外困難、美英軍不得已後退、反樞軸補給線極長、暴露在德急降下爆擊機擊下樞軸在突尼斯掌握制空權、對反樞軸軍船舶輸送以相當威脅

敢覽林

◇伊蘭因食糧問題發生暴動、英軍雖入德黑蘭、而民衆憤激、愈呈惡化

◇美現地當局縱宣傳接濟食糧、美英兩國均行備妥、因戰事數運送遲延云云不過是空頭支票耳

◇英美軍權獲得、屢行騙人、此種空頭支票、更不知有多少次、其能信之耶

◇現在又欲以空頭支票、來驅使伊蘭、伊蘭民衆並非都是傻子豈能再受其欺

◇所以美現地當局之空頭支票、終不能鎮撫伊蘭的暴動

◇反樞軸側的國家、各行其利己的作戰、所以時起紛爭互相攻訐

◇國與國之間固然如此、而一國之內、陸海軍之軋轢、也是一樣

◇即如美國之陸海軍傳統的對抗意識、最近業已暴發今後統帥系統、益加惡化了

日用萬寶全書

是家庭忠實的導師 是個人生活的顧問 家家必備・人人必攜 確爲處世不可少的萬寶全書

書中有社會交際各種常識、各種應用文字、家庭中應有的知識、高尚娛樂要法、醫、卜、星、相、應有盡有、無所不備、全書五百萬言、洋洋大觀、成謂巨作

分訂四大冊、實售國幣八圓 外埠函購、另加寄費五角二分

奉天小北門裡 大東書局發行

能防止寒冷之侵蝕!

雙美人雪花膏

洋廣貨店均有出售

通信教授新式簿記 白話商業簿記

今値本會創辦之第十二年故決行增刊數十學員減費之

現已出版此後入會函授生均有免費享受之權利報名詳章函索時可附郵票六分寄新京市中央郵政局內設私書函箱第八四號駐京大連銀行簿記講習會收即寄(但回信地址須詳細寫明)

時計眼鏡照相材料照相館

史惟記時計店

大連浪速町二丁目四三 電話二一三二二

附有完全的「防塞裝置」

自三十尺至百五十尺 深井用抽水機

合資會社 三德商會

本社 大連市丹後町三一番地 電話 五三二〇三七

出張所 奉天市大和區富士町二三番地 電話 三三八三八

鞍山市北二番町五六番地 電話 三一六三一

工場 大連・鞍山・奉天

(贈送樣本)

亞細亞金庫店

大連市監部通泰華樓前

舉開全國經濟部長會議
檢討決戰下第二年地方經濟運營策
各地皆有代表出席披瀝無隔閡意見

【東京十四日國通電】內務省當局、此次爲協議地方經濟行政之具體的施策、尤其是對國民戰爭生活最緊要之諸問題、乃於十四日午前九時、在農相官邸、舉開全國經濟部長會議、當日地方側之安積東京府經濟部長以下二道三府三十三縣經濟部長、以及因行政簡素廢止經濟部之德島縣等十縣之各內政部長、本省側之山崎次官古井地方局長以下局課長、農林省之石黑次官、石井農政局長以下關係局課長等均行出席、首由山崎內務、石黑農林各次官分別致詞後、即開始會議、該會議以

一、十七年度產米購買入率及十八年度之配給率
一、主要食糧農產物之增產蔬菜之供給確保
一、漁業水產計畫之遂行

等諸般事項爲議題、由各經濟部長、述說地方實情、更由農林當局對此說明施策午前、午後、關於決戰第二年之地方經濟行政運營、實行無隔意的協議、第一日終了、第二日（十五日）自午前九時至正午、在農相官邸、與農林當局進行協議、午後在內相官邸、舉開內務省關係會議、關於地方經濟事情實行懇談

滿蒙貿易會議

爲圖滿蒙間 物資互相流通圓滑、化於第三次滿蒙貿易協定（自康德十年四月一日迄同十一年三月三十日）之下、舉行協議爲期兩國間 經濟提携緊密化之滿蒙貿易會議、十四、五之二日間、在國務院講堂、開總會並分科會、其第一日即十四日、午前十時半、開總會、由滿洲國側古海總務廳次長、補見企畫處長、生松經濟部貿易、石田同鑛山兩司長、經濟、興農、民生各部關係官三十餘名、蒙疆側伊藤、古屋兩參事官、中野貿易、池江鑛業、片岡金融各科長、與蒙委員會瑞永、國民儀禮後、由古海總務廳次長、以滿蒙間經濟 歷史的依存性及現下之國際情勢、益有緊密提携必要之事情、爲圖相互貿易之調整圓滑、以資兩國之經濟建設同時、願完遂對日協力等致辭、繼由代表蒙疆側之伊藤參事官以爲圖 兩者經濟之協定等致辭、總會告終、即時各開鑛產貿易關係第一分科會、陸境貿易關係第二分科會、各檢討自四月迄十一月之實績、午後零時半休憩、午後自二時半再開、關於自十二月迄來年三月之經過、各作協議後、午後五時散會、再第二日、即十五日、自午前十時兩分科會同時關於第三回 滿蒙貿易協定之妥結、各加以協議、午後開總會、報告分科會之經過、午後五時散會

改善新稅法 普及宣傳

【伏龍泉】稅捐分所長宋景賢氏。關 政府當局。近日將舊有之事業所得稅。依則費除改善爲勤勞所得稅及交易稅之新法。從事徹底明瞭普及宣傳。俾使槍後國民達成援助聖戰。進行納稅報國 之義務起見。是以於十二月九日午前十時。假協和會會議室之集合。招集商民各界納稅義務者。開會（座談會）宣傳新稅法改善之義旨。同時各機關首領出席參加此場合者其主催方面。爲農安縣稅捐局 第一科長孫氏。並本街宋分所長 及以下全體人員等。其來賓方面。爲本街警察署警尉補丁國義。郵政局長馬相武。電報局長吳魯泉大興公司主任白玉書。本報分社長蔡國棟各氏。並全體納稅義務者。百數名之多。當經協和會書記王德普氏。高唱會體之順序（1）全體入場（2）全體肅立（3）向日滿國旗行最敬禮（4）日滿國歌合唱（5）開會致詞（宋分所長）（6）新稅法說明（孫科長）（7）飲食店稅嚴格守說明（宋）（8）戰時下納稅報國徹底說明（宋）（9）閉會致詞（宋）（10）向日滿國旗行最敬禮（閉會

增強生產安定國民生活
日舉開中央物價統制協力會
展開經濟戰力增強運動

【東京十四日國通電】中央物價統制協力會議、由本月初旬至明年三月 末展開經濟戰力增強運動、強力實踐現下最大要請之生產 增強與國民生活安定必要之措置、十四日午前九時在丸之內 大東亞會館開第三回會員總會、政府側除岸商相、井野農相、谷口大藏次官、奧村情報局次長外並有約百名關係官、出席又協力會議側有結城會議長、藤山日商會頭、千石產組會頭外約三百名會員出席、國民儀禮後由結城會議長就本運動 展開意義致辭、繼岸商相、井野農相、鈴木企畫院總裁（秋永第一部長代理）賀屋藏相（谷口次官代理）東條陸軍省經理局長安藤翼贊會副總裁等相繼致辭、午前十一時總會終了、繼入於經濟戰力增強協會議、有結城議長致辭、關於中西 事務局長之運營方針說明、有藤山日商會頭、千石產組合頭發言正午稍息、午後一時再開、一括上程九十二件提案、後分爲第一重化學工業、第二輕工業第三農林水產業三部 會移於審議、各會員開陳活潑意見午後五時第一日日程終了

昂揚青少年意氣 縣署發給教授書

【遼陽】教育會現爲協和青少年團。意氣昂揚及訓練徹底起見。玆特由本會向縣下各主分小學校發給協 和少年團訓練之實際教授用書一本。以供訓練上參考之資料。暨聞週詳用意深遠。有功於教育者莫此爲善云

了然錄

◇大東亞戰爭步入決戰勝利第二年，以日滿華爲中心的軸心陣營，皆具有必勝決意及對戰方策而敵人英美陣營敗戰一年，吃過種々苦頭，關於第二年戰爭方針，自亦另加檢討，而具一番新的決意，惟其決意中含有恐怖的成分，不如我方的滿具確信罷了

◇當開戰之前，美國人的常識，以爲日美一經開戰，美國空軍，即可大舉空襲日本的重要都市，破壞軍事施設及產業，不用三個月，便可以屈服日本，完全是一種妄自尊大的謬見

◇但事實上一交干戈，戰局完全出於樂觀的美人期待以外，備嘗連戰連敗的苦酒，至於大失所望，於是焦

敵美對日恐怖觀

操狼狽之餘，另圖改建對戰方途，如檢羅豪海戰等困獸之鬥，以及其國內戰鬥意識的昂揚，亦已見美國的對日觀念，根本的已加修正

◇於是，美人之間一種「日本可怕而不可侮」的新日本觀，澎湃而起，結果，關於日本的研究熱，隨之而起，關於這一點，試看最近美國々內，關於日本研究調查的新聞雜誌及關於日本的言論，愈呈增加，便可見一斑了

◇這種新的日本研究熱及新的日本觀，所以抬頭的原因，不消說是由於一年來的日軍輝々戰果使然，而日前歸國的駐日大使古爾，及常年駐在日本及中國的新聞雜誌記者等人，屢發警告美國々民的言論，也未嘗不是一大原因

◇他們雖然異口同聲的痛罵日本，但骨子裡都不能否認日本實力的偉大，字裡行間，透露日本的如何可怕而不可侮的真相，由是國民一向對日本的謬見，自然而然的轉變過來了

◇他們駐在日本或東洋多年，親眼看見或研究日本對日本的戰力，能作公正估價，本屬理之當然，他們眞的意圖所在，是由於不用公平的眼光估價日本的實力即不能遂行對日戰爭的信念下，呼籲於美國民一面用以昂揚美國人對戰的士氣

政府提出議案
事前審查年內完了

【東京十四日國通電】貴族院調查會、對於政府提出於下次議會之議案 決定於事前審查、全部使之在年內完畢 被提出於該議會政府提案、均係鑑及限定時局上 緊要事案政府之意向、極要諸可及的迅速施行、 故於休會前決定於明春休會期間中、由各會派所屬調查機關、對右原案加以檢討之態度、所以在議會審議迅速進行、會期亦相當短縮云

閣議提前舉開

【東京十四日國通電】十五日定例閣議、因開產業經濟各部門懇談會提前一日。自十六日午前十時開催

定例次官會議

【東京十四日國通電】十四日之定例次官會議、自午前九時於首相官邸開會、由大森司法次官、關於勤勞青少年輔導開陳「動員於時局產業之勤勞青少年、有一部不良化者此不可常此放任、健全的指導爲緊要、而司法當局亦不可以爲犯罪視之、乃抱顧行善導之意向」之意見、今後與厚生省及其他關係當局、加以協議以確立勤勞青少年輔導之緊急對策繼由山崎內務次官、關於天皇陛下 御親參拜神宮之情況、有所報告迄同九時半遂告散會

國民學校四年生 特舉行卒業典禮

【甘旗卡】旗立國民學校四年生依例舉行卒業典禮。事先函知各機關團體。於月之五日午前十時參加典。是日各界首領均出席參加盛典。在該校教室隆重舉行卒業典禮。畢校長致開會詞。參加者各界均有誠懇祝詞。惟有務圖克達（巴維斯古郎氏）對於青年爲關心。諄々告誡指示一切。禮成閉會後。復至辦公室內預備茶餌。招待來賓。並懇談畢生及兒會。於午後二時始行散會

美豪華船克里基號火夫 述該船沈沒情形

【里斯本十四日國通電】舊金山來電、因在南太平洋誤觸機雷而已沈沒、之美豪華船克里基號、最後脫出者二名中之一人爲該船乘組火夫羅斯十二日關於在舊金山巨船之沈沒模樣談話如左

在最初爆發之時、倘在機關室工作、今仍在記憶着當爆發之際僅於大音響後一切即均呈朦朧、當此時遂逐漸侵入水、於是欲出船橋之梯子、但因爆發梯子已落於水中突、所以不得已遂昇降可格子蓋、傾斜見於頭上、有微光閃閃、追近前觀之、乃爲通風塔、亦不能使用、第一格子蓋之處、該時突然船頂上、在此時水已浸入至攀登而上、又登上機關之補助機關士巳頓由通風塔之上、雖投以繩索、但因船體傾斜、余未得繩、遂陷於水中 此時彼又由通風筒拋下繩索、聚余腰際卒將我等二人、得以最後由船脫出、幸免於難

芳澤大使抵西貢
協議來年度經濟實行協定

【西貢十四日國通電】芳澤大使、爲與日下赴西貢中之法印政廳側開始交涉、來年度經濟實行協定、偕渡邊領事、小野副領事、於十三日午後二時日本時間陸路抵西貢、除受遠並日法軍官民多數在迎、已入木西貢、小川河內兩總領事外公使館邸突、如斯舉日法印兩機關、移於西貢、所以自年末迄來春之西貢、以政治外交之中心都、將呈異常活況

新惠郵政局 新局長蒞任

【敖漢旗】新任郵政局長張瑞青氏。於月之一日抵任視事。新局長由阜新市郵政局轉來午前十時訪問各職關。並來本報分社致詞新任拜訪。新局長學識頗宏。對於郵政局職務經驗素豐。該局前途發展不可限量云

檢查槍器

【克東】北安省警務廳警務科爲使屬下各縣警務科銃械整備計。玆於月五日派平間股長（警正）李戶倉警尉等數名來縣。由李恭忱警務科長及西原科附奉陪中。施以銃器大檢查。結果頗得嘉獎云

縲書記之能幹 逮獲匪共連長

【牟平】牟平縣警務股長林第五分所長等一行、路員數名。至尺坎及徐家屯一帶修道路及清查戶口工作、路過徐家屯林中。遇有共匪東海區獨立團偵察隊連長 唐克雄等。正在該方破壞中工作。被我方軍警以包圍勢向前。猛捕之時。當被開息。即欲向南方遁逃。由軍警追蹤甚速。當將匪連長唐克雄捕獲。其外均向南方逃去矣

新聞報國死有哀榮 大西特派員殉職

【加克達十四日國通電】東日、大每爪哇特派員大西宗九郎氏、於對濟爆擊行從軍中、遂於去月十日壯烈戰死十二日發表在大西特派員、從軍開始東印度作戰之同時、授予此次感狀之東海林部隊、於三月一日未明在齊里本附近、耶列丹海岸上陸、與第一線部隊同時急襲加里甲迭飛行場、占據以及由空中先抵萬隆等大事活躍、如阿修羅將東海林部隊之進擊、傳達於槍後、再於小森列島擒湯與勇士等同時踏破未開之地、挺身於報道第一線、十一月十日由某々飛行基地、參加對濟爆擊行中、卒作壯絕殉職、該氏係岐阜縣出身其家中尚有母堂令妹、再故大西特派員之追悼會、十一月十三日在某々飛行基地執行慰靈祭、繼於同三十日午後二時再加克達將校集會所、執行軍政監部、並東日大每支局主祭

編督勵班指導集貨 規定日期出發工作

【龍井訊】協和會延吉縣本部爲督勵農產物集貨、特以該本部委員組織集貨督勵班分別到縣內各街村分會 召集各該地之街村 士紳及有力之農人舉開時局及農產物集貨之講話、玆將該督勵班所至各街村之日程誌次:

△圖們街十五日△朝陽村十五日△錫麟十七日△裕虛村十八日△石門村十九日△明月村二十日△鳳寧村二十一日△長安村十一日△延吉街十二日△葦關村十三日△烟集村十四日△太平村十六日△太陽村十七日△平安村十九日△慶和村十二日△龍井街十三日△智新村十四日△三合村十五日△月晏村十七日△光開村十八日△德新村十九日

週間國際展望

【東京十四日國通電】

△世界戰步入第二年

自拜奉對英美宣戰大詔以來在赫々戰捷裡大東亞之天地已欣逢此歷史的記念日、回顧過去一年間不獨大東亞如是、洵可謂爲世界未曾有革命之一年、帝國爲亞細亞計故幅起建設亞細亞、而與樂意盟邦德國之共戰鬥爭相并行、世界歸開化對無道義英美之正邪決戰場、追亞細亞神兵一行崛起、鐵神一觸則太平洋域美英之主力艦隊於夏威夷、馬來海上、立被屠滅、尤其帝國陸海軍協同作戰之神妙、於攻略香港以及菲島荷領印度、緬甸、所向無敵、自開戰僅々一年、北自阿留地安南迄赤道以南、日章旗即已燦然無論戰略的經濟的均已確立必勝基礎、而大東亞共榮圈建設之巨步與作戰相併進、但正處決戰今已邁入第二年、在決戰不應取守勢、我等一億民衆務須以不屈不撓擊滅美英之攻勢、在戰場職續行不可

△沉默之祈禱日

邁入第二年亦確呼必勝帝國決意之聲浪、而當此大戰一周年記念日大東亞戰爭震撼天地之時、但敵美國以此十二月八日爲敗戰記念日作「沉默祈禱日」但此係 羅斯 福一派美政府首腦之回避責任的呼聲、美國民對其政府之沉默政策、大加反對八月四日、由紐約N、W、D幾紙載稱強硬要求美國開上下兩院秘密會議、同時惹起美議會側對美軍當局尤其美海軍省虛僞宣傳之激募、對此羅斯福擬予以強硬手段、但於六日由其海軍當局將去年十二月八日眞珠灣之損害掛酌發表、而此發表之數字、較去年十二月十五日海軍當局發表者相差遠甚、由此盡可推知其公表爲欺騙者突、故美國國民均不勝驚愕、如紐約放送「在距今一年前之眞珠灣、可知有何變動」美政府放此皮肉一矢後、復返復悲說「日本軍飛行機出現以後、在四分後即已決定薗分」並日「迄今勿忘眞珠灣之役」以爲其座右銘、對美國民詳細說明不可忘却一年後今之理由

△樞軸之血盟益固

八日意義深遠之日盟邦滿洲國、發表結集建國十年成果之滿洲國基本國策大綱、於其根本方針第二點以日滿共同防衛之本義爲昭示確立國防國家態勢之同時、集國力於大東亞戰爭完遂上、以俾進而寄與邊鎮護重責益形加重之滿洲國以爲大東亞兵站基地之意氣、才是大東亞諸民族之信條、才是樞軸之強力、大對過去一年對共同之敵戰爭、爲傳達泰國舉國首相及泰國全國民之決意、八日經由谷日大使館坪上大使、公式表明戰爭貫遂益與帝國協力邁進不退轉之決意、對此東條首相復訪東京泰國大使向中外表明日泰契約愈固無隙之意纔於十一月又逢可慶之日、是日即一年前帝國與遙距海洋之德意兩國間、締結對美英戰共同遂行、單獨不媾和及世界新秩序建設協力之軍事同盟之良辰、自是日起、大東亞戰爭與歐洲戰爭、遂結一體不離之關係、東條首相與德希總統及意莫首相互於世界新秩序建設理想下、由電波將祈念未曾有大戰爭遂行之三國健鬪明以連結歐亞、前此之九日、與德意記者團會見之東條首相曰「三國戰爭目的是立脚於道義上」而將新國群利已的集團、予以明確的分拆說明道義之戰無有敗北之理由此已足證日德意樞軸之血盟益堅突

△德軍冬營戰確固不動

固執着秩序狂奔爲自己保存利已的國家集團之美英、高呼攻勢之北非侵略軍、在突尼斯戰線呈示毫無進展之戰況、而被包圍於美傑、達河谷之美英軍據傳其運命已成時間問題突、突尼斯戰局在予期以上困難者、倫敦BBC廣播亦會告白、而英政界復以再燃多哥爾與達爾蘭問題、多哥爾嚊曬撲滅達爾蘭於美軍司令官之達爾蘭起用、英國政界之空氣呈相當險惡、無論達爾蘭或多哥爾、結局爲美英所踊之傀儡者自勿待論、此等世紀愚者之名、當永存於歷史、可斷言也、一方德蘇戰線、證明昨年冬季之軍線、而不拘於赤軍之執拗反擊、而固守冬營戰由此則與逆襲之赤軍戰群莫大打擊、又冬營戰如斯無論任何形勢此非今後亦依予想方向進行

追憶南京攻防戰
新京○○部隊演習

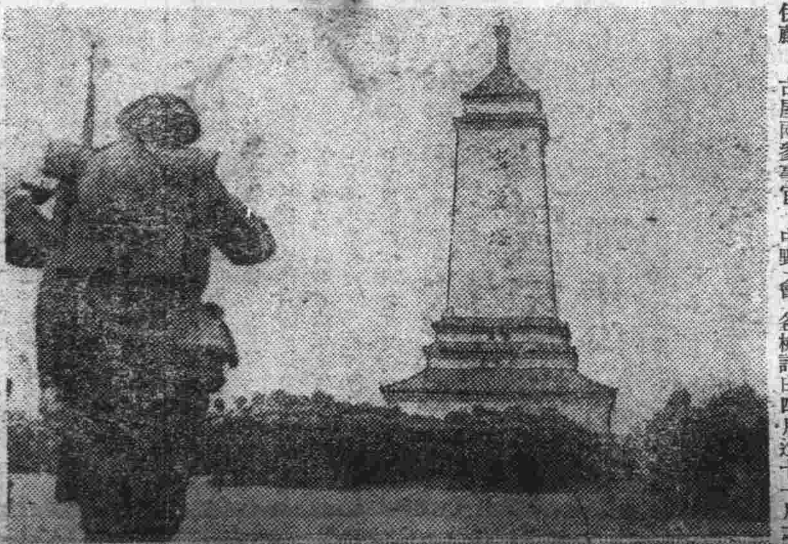

南京入城之五週年記念日、十二月十三日、新京○○部隊、爲追憶記念當時南京攻略情形、不顧天氣之嚴寒展開如實戰一般的攻防演習、在當日清晨午前七時、該部隊全數集合於國都之古戰場寬城子、以新京飛行場爲中心、開始猛烈的攻防戰、乃至激烈的巷戰南京光華門決死戰 當時的情形、完全再現 於該處、終了之後、該部隊集合於大同廣場、繼續作市街之大行進、在市民熱烈歡呼聲中、於午前十時、抵忠靈塔、在英魂永眠之先輩戰友之靈前、作嚴肅之執槍禮、於玆大有意義之攻防演習遂告終了、照片上、參拜忠靈塔之○○部隊中、攻防演習、下、市中行進

綿和牛羊毛的協和服 將由生必公價出售

【新京訊】生必會社本年四月以來。會數次自華北輸入。綿和牛毛製作之協和服。最近已完成五萬套（已配給全滿支店完畢）待決定公定價格後。將陸續於市場販賣。至於零售價格。據生必之呈請。爲六十二圓八角。此誠可謂物美價廉之協和服 再者綿與牛毛混織協和防寒外衣。亦在製作中。此衣內裝之以絹裡。使用枠襟。襟領按以玆哥加（羊羔之一種）（製作一萬套）但惜今冬未必能完成云

風雨之夜

（禁止轉載上映）

趙恂九 作　裴文年 畫　198

第二十二回　風雨之夜心願償逆旅 雲霧之最知已自天來（一）

所幸天副人願、由同學口中探知仇人之下落、我要拔途棄職、不達到最後目的不止

衰葛二人、似係拆白拐騙一流人物、遊手好閒、不事生產、今日既能傾害我家、死我父母、異日難保不復傾害他人、不除此害、誓不爲人、意志堅決、槍砲莫阻、生死與否、已置度外、倘凱歌高奏、馬到成功則平生之願償突、臨別匆々、書不盡意、務望努力加餐、善保玉體爲頌爲祝 周晚霞臨別泣書

她寫完後、也顧不得文句好壞、折了一折、壓在墨水瓶下邊、她怕呂媽看出形跡來又在此溽暑之夏日、也不用另携他物、僅拿了手皮夾和一把女人用洋傘、便走了出去、見呂媽在院中打掃亂草那兒、遂以沉靜的態度、告訴她要到同學家裡去一晌、或許今天明天不回來、住上三天五日的也不定的話後、便走出大門去、她走到馬路上、忽然想起應該到父親的坟前去告別一下、看々手表、離開往旦埠的火車、尚有四十多分鐘、估量着能夠赶得上、於是折向南走、所幸離坟墓地不遠、她又心急腿快、不到十分鐘、早已走到周微波的坟前、於是她將手皮夾及洋傘、一併置於地上、維恭維謹的走到坟門前跪下叩了三個頭後、一面流着淚一面禱告着說：

「爸々！我要替你復仇、我要替我們全家報仇、希望爸々的靈魂、能在暗中助我一臂之力、讓我找到哀夢春和葛笑雲兩個仇人、我從現在就要出發！爸々！我……我不殺掉此賊、決……決不干休！爸々！你的霞兒…」一晚霞跪在坟前說到此處、已經泣不成聲了、只有哭的分兒了、以下的話、再也說不出來了

晚霞這樣悲傷的哭了一氣、忽然想起火車來了、急快拭了一拭眼睛上的淚珠、看看手表、離開車僅有二十來分鐘了、乃急忙站起來、回頭將手皮夾及洋傘拾起、又對父親的坟堆出了一會神、然後說：

「爸爸！霞兒走了！」說着她的眼淚、又如驟雨般的流下、她怕就誤火車、不敢時就誤、遂又對父親的坟堆恭恭敬敬行了一個鞠躬禮、便不回頭的一直走到火車站上去、她買票登車、坐不到五分鐘、則火車便開了

晚霞坐在三等車箱裡、東眺西望、也沒遇到一個相識的熟人、她似乎感到寂寞、但又不感到十分寂寞、她現在的心中滋味、也不知是酸是甜是苦是辣、她覺着像有一把茅草堵塞般的難過、她的腦筋覺着昏眼、似乎思睡、但又睡不着、她覺着她心中有事、但又時常忘掉是什麼事、追想起是爲找哀夢春和葛笑雲復仇的事時、她的心便咚的跳一下、她的臉也覺着變成了青色、她的氣息亦在喘吁着、好像仇人在眼前、就要與哀夢春拼命決鬥似的

車窗外的天空、固然不時看見不少的鳥兒在遺遙自在的飛翔着、大地上的一切草木、固然都呈現了青翠色在如茵的平鋪着、但她也無心去觀賞、她的眼睛、雖然注視着如飛般的大地、但她完全是心不在焉視而不見、在她的心中覺着宇宙間一物所有、祇有她的仇敵一葛笑雲哀夢春和她自己

泰東介紹欄

電話 買賣及欲買賣商品券債券者請來談可也 薄利多賣重價收買 大連西通三五 大連案內社 電（二）六六六三

電話 高價收買 薄利多賣 並代付販賣 播津町十五 一乃村電話店 電（二）一九七〇番

募集 活版植字職工帳簿製本職工希望者本人來談 大連浪速町八五 岩崎製本印刷所 電二一八九七二

百萬 宣傳中服用後之効果爲証明淋病與赤白帶症效藥（保証有効） 京城【都藥房淋藥】 ◇責任專賣所全滿各地到處藥店販賣無代用品 電（三）一八二一番

募集 工員二〇〇名 一、職種 機械仕上組立現圖取付鑄造鍛工其他 無經驗者亦可 一、待遇日給自壹圓五角至三圓五角 此外補給各種津貼 者携帶履歷書及照片每日午前來社面洽可也 大連市濱町三（電二四一一） 大連船渠鐵工株式會社

大招募工員 一、仕上旋盤鑄物熔接木型塲所鉄釘鉄雜役夫素人可 二、及招年月日昭和十七年十二月自十八日午前十時（關東州勞務協會）至十九日午後四時普蘭店出張所 待遇 最清潔宿舍最美滿飯菜工資相當 如願者請到前記報名自代親筆履歷書於當務員接洽厚妥 接用目的試驗合格決定最好的機會 要失過了 大連市榮町 株式會社大連鐵工所 番地不來事天

調經 安坤丸

經期不準 腰腿腹痛 積聚白帶 不孕良藥

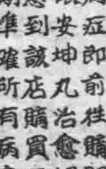

安坤丸每小盒裝十六丸 三十付定價國幣十六元 外埠函購另加郵費四角（詳細說明函索即寄）

鶴春藥店 開設奉天市大西邊門外 電車站北顛路西

鳴謝人 昌圖街二段二八號 羅淑秀謹啟

治愈 婦女病

感謝

專治 婦人病 聖藥

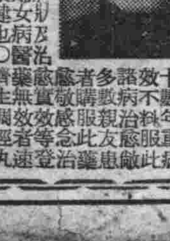

劉印堂啓

半身不遂 一身之自由安在？

補腎妙藥 齡龜飲

主治：半身不遂、腰腿痠疼、男子虧腎、陽痿早洩、年長無子、婦女寒病、血虛寒盛、腹痛抽筋、久不受孕、服用一盒、保有奇效、龜飲用龜原料製成龜爲長壽動物、友邦人研究、爲第一補身之物、身體虛弱、不可不用也、定價壹盒貳元、買十盒八扣函購即寄

歡迎代理待遇優厚各商埠均有代理

撫順市中和馬路三丁目

總製藥房 德善堂

為使市縣行政健全 曹省長作初度視察
並召市縣幹部開懇談會

【安東】曹省長為視察省下各市縣政務狀況，定自左記日程偕同隨員谷口總務科長代理泉谷農林科長，小川事務官並秘書官，警務廳官佐一名，赴省下各市縣初度巡視，此次之巡視絕對不開催歡迎宴，除視察政況外並召集市縣幹部並地方有力者舉開懇談會，聽取目下農產物蒐貨狀況等，日程如下
十日巡視安東縣公署
十一日巡視安東市公署
十四日安東發至莊河
十五日巡視莊河縣公署同日至岫岩縣公署
十六日巡視岫岩縣公署
十七日由岫歸安
十八日由安赴寬巡視寬甸縣公署
十九日由寬赴桓巡視桓仁縣公署
二十日由桓歸安
二十一日由安赴鳳巡視鳳城縣公署即日歸安
要云

官署勤務時間

【輝南】輝南縣公署及會社官廳勤務時間，自十二月一日起至十年一月一日止，每日午前九時半起始出勤，至午後五時止，土曜日午後，日曜全體照常云

李朝修拾金不昧

【蘇家屯】十二月七日午後六時許，有協和義勇奉公隊瀋陽縣總隊本部鄧某，至滿洲街恒盛號洋鐵舖購物，於付錢之際，不知不覺中將公款百圓國幣壹枚，遺落該店內，翌日上班始行覺，遍內無着，及至該店其主人李朝修，以商人之和悅言詞，備述始末，如數將款交還，嘆，李某以小本經營，拾巨金而不昧，處暗明而不欺，誠不愧為非常時局中商人之模範云

表彰警官功勞 收回武器三支

【伏龍泉】警察署長羅鐵紳署附近島久男二氏並以下全體警察官吏，等自前此于警務科長，疵伏校閱，表彰武器收回功勞者之實與以還，深息感激，進行與國幹旋，復以不眠不休之精神積極從事於器收回之工作，前幾日得精相當之消息，即派精明可靠為上繁久以住警嘉許之署以補丁國義，曹長等二氏，於十一月二十八日，直赴管界三青山村霧青山屯，楊武等三名，計收回七九槍兩枝，槍彈一支，合計三支，並代同子彈數百粒云

大東亞戰爭一週年 輝南展開諸種行事

【輝南】大東亞聖戰已於親邦皇軍忠勇奮鬥於先，東亞民族戮力同心，竭誠團結於後，已屆一年，所收赫々之戰果，打倒美英，東亞民族本共存共榮同甘共苦之大理想，建設永久之和平大東亞共榮圈，對此國為我東亞民族諸國家所欣快不已者，但此次戰爭，猶未終熄，罪魁美英尚未作最後之屈伏，以此一點觀之，吾等東亞諸民族於英美未滅之先，戰爭未熄之前，仍須百尺竿頭更進一步，誓必達成聖戰之目的而後已，戰爭之勝利也，故當此大東亞聖戰一週年之際，國民所應有覺悟與決心，不獨我國家並親邦日本有深甚之期待，即全東亞各民族各國家亦為切盼者也，本縣當本月八日，為大東亞聖戰捷一週年紀念佳期，於午前九時三十分在縣公署庭心，集合各機關各學校團體會社職員學生並市民及國防婦人會等約三千餘人，首由副縣長高話講演，繼有無線電等放送，講演津々有味，聽衆感為熱烈，是日天高氣爽，風清日麗，沿街增壁，滿貼標語漫畫，市民門首高懸日滿國旗，國旗飄揚軍樂宣天，紅男綠女熱烈參加，其輝飛騰，亦為團結一致，以達奉公之誠與完遂聖戰偉大槍後忠誠之精神，可見一班云

為獎勵農產出貨 優先配給棉製品

【輝南】本縣當局，為完遂大東亞聖戰，增產報國計，對於蒐集出荷問題，為當前之急務，日前有蒐荷要綱之公佈，茲為獎勵農產起見，由本縣規定對出荷者優先，配給棉製品，似此大量配給，可見對於農民顧慮周詳，希各農民深體國家愛護之至意，踴躍出荷是為至要云

大東亞戰爭寫眞展
近將巡回省下各縣展覽

【安東】安東省公署主催之大東亞戰爭寫眞移動展覽會，預定於近日中巡回省下各縣開催，該展覽會為紀念建國十周年，使一般民衆徹底知悉大東亞戰爭之意義，並使知皇軍獲得赫々之戰果，以及強化對日信賴感，同時昂揚聖戰完遂之熱意，並使認識槍後國民之實務為目的，於省下各主要街村及鐵道愛路村等各村，互三日間約歷二月間巡回舉開，展示內容
一、大東亞戰爭原因—歐美侵略東亞史，人種平等案反對，鴉片戰爭ABCD線與美之恫嚇等
二、大東亞戰爭之戰果—夏威夷海戰與來海戰香港陷落新嘉坡陷落，以及至今日其他戰果
三、東亞共榮圈之確立—香港昭南島菲律賓等復興狀況協力皇軍之住民
四、皇軍之威容—陸海空軍及落下傘部隊並關東軍之活躍
五、光輝滿洲國軍畫集
六、總王之來滿
七、汪精衛之來滿
八、御差遣宮殿下之御來滿等
達八十五點云

縣合作社協議會

【安東】安東縣興農合作社會於二十六日午前十時於該社就十年度事業計畫開協議會

聖戰一週年紀念日 唐市慶祝之行事
飛機翱翔天空散放傳單

【唐山】自大東亞戰爭勃發以來，友邦日本仗義出師，在皇軍陸海空共同發揮威力之下，節々收穫赫々戰果，舉世震驚，同慶欣喜，將美英在東亞之惡勢，一掃清淨，俾待滅亡之東亞各民族，得慶再生，茲值本月八日，為大東亞聖戰一週年紀念之日，唐山市為擴大慶祝特聯合日本居留民團，新民會唐山市總會，舉行日華合同市民大會，情況熾烈，為確立大東亞戰爭必勝之信念，擴大宣傳，并有飛機一架，環繞本市上空，散放傳單，使民衆明瞭聖戰之意義，在五次治運完成之期，意義殊為深遠云

【又訊】本月八日為大東亞戰爭紀念日，唐山市公署為擴大慶祝起見，特聯合日本居留民團，及新民會唐山市總會，於該日上午十一時，在車站前廣場舉行民衆大會，茲將大會計劃誌下
1、主催 日本居留民團，唐山市公署，新民會唐山市總會
2、地點 車站前廣場
3、時間 十二月八日午前十一時
4、參加人數及位次(由北與次向南)
一、日本居留民八百人(十行)
二、第一中學一百人(雙行)
三、第二中學一百人(雙行)
四、培仁中學五十人(單行)
五、淑德中學五十人(單行)
六、商會二百人(四行)
七、地區二百人(四行)
八、各機關職員一百人(雙行)
九、各工廠：開灤礦務局五十人(單行)啟新公司五十人(單行)華新公司五十人(單行)鐵路工廠五十人(單行)
5、開會順序：司會者伴先生于振貴
一、全體肅立
二、升日本國旗日側二人唱日本國歌樂隊領導
三、升中國國旗青年團二名唱國歌樂隊領導
四、向日華國旗行最敬禮
五、致開會詞 居留民團長
六、長官訓詞 兵團長特務機關長，日本領事，韓道尹兼道統會長于市長
七、感謝決議文朗讀 日側 華側吳商會長
八、宣言文朗讀 日側 華側劉地區會長
九、高呼治運目標 日側民團長領導 華側市長領導
十、致閉會詞 張科長
十一、萬歲三呼 大日本帝國萬歲于市長領導 中華民國萬歲民團長領導
十二、向日華國旗行最敬禮
十三、閉會

威海特區推進治運 宣傳工作深入民間
孫宣傳員講演並表演畫劇

【威海】威海治運支部，為期宣傳工作深入民間起見，特派宣傳人員隨軍宣傳，於十一月廿五日派建設科主任侯鵬飛，宣傳員孫滌生，隨同警察所部所長，岸本警察事員赴第七區五尙地一帶，並派士兵二十餘名，由警備隊王大隊長擔任指揮之責，至視察路政事宜，由侯建設主任担任，宣傳事宜，由孫宣傳員担任，並攜帶大批宣傳品，是日午夜三點，孫宣傳員隨同警察所長，岸本警察事員赴五尙地巡東各村莊，實施宣傳，維時雨雪霏霏，朔風凜冽，一行三十餘人，無不精神抖擻，此種警衞精神，殊令人贊佩不置，至日(二十六)午前十時返回五尙地，略事休息，下午一時，在五家莊小學校召集近一帶各村民衆及小學教員學生等講講，參加聆聽民衆，約達七百餘人，首由郡警察所長訓話，對八路匪之罪惡，及共產主義不適合於中國之國情，闡述頗為詳盡，繼由宣傳員孫滌生講演，對五次治運綱要，反復詳加解釋，末由警察所特務員王和立表演紙芝居，同時侯建設主任在五尙地召集區長附近各村長，聯保主任等開會討論關於警備道路之修整事項，廿七日上午十一時，在橋頭集召集民衆講話，首由孫宣傳員講演，約歷一小時之久，末由王特務員表演畫劇，聆聽民衆，莫不動容，迄廿八日任務完畢，始行返威，茲將孫宣傳員在橋頭集講詞，探錄如左

各位民衆！這橋頭集是威海特區邊遠的地方，接近匪地區，一般民衆對於新政權施政方針，及國際情勢的演變，當然不很明瞭，本人今天對諸位所欲談的話，傳單分述如下

(一)五次治運第二目標，「勦滅共匪，肅正思想」一項所謂肅正思想，你們一般民衆一定要發生如下的疑問，思想是天賦與人類的，怎麼還要肅正呢？對於這一點，各位要澈底的覺悟，所謂思想，須有自覺精神，如共產主義之邪說，抗日救國的錯誤觀念，依存英美的卑鄙思想，這一類的思想都在肅正之列，思想既肅正了以後，尤應努力掃除一切陰霾，傳大多數和我們一樣的見解，傳出偉大的行動，摧毀共產，自然即可勦滅了

(二)中日事變勃發的原因近百年來，中國因為受了英，美的侵略，由排外一變而為懼外，由懼外一變而為媚外，竟將不共戴天英美之仇讎，整個忘掉，反而產生了一種依存英美的謬誤思想，由於依存英美的教育，進而實行容共抗日的國策，於是激起中日的事變，但中日事變，友邦日本毫無侵略中國的野心，友邦日本與中國，同文同種，車輔相依，故日本的國策，并不是要中國滅亡，乃是要中國復興，請看前近衞首相三原則，善鄰友好，共同防共，經濟提攜，吾人就可以明瞭日本的國策了，諸位對於這一點，務要認識清楚，不要被八路匪的反宣傳所蠱惑

(三)大東亞戰爭進展情形 自上年十二月八日大東亞戰爭爆發後，隨將一年所有英，美侵略東亞之軍事，政治經濟等根據地，完全陷落，最近第三次所羅門海戰捷報，實予英美侵略者以致命的打擊，亦即東亞解放戰爭，達到最後階段的吼聲，但是在窮鄉僻壤的民衆，對於國內情形還有多數不明瞭的，更談不到什麼國際情勢了，然而既為現代的國民，必須認識現代國際的情勢，現代國際的情勢，是新秩序與舊秩序奮鬥的時期，舊秩序方面，即所謂英，美，荷印，渝，蘇等聯合國的陣線，新秩序方面，即所謂日，德，意，滿，華，泰等國和平陣線，現在已由消極的「保衞東亞」防禦東亞進而到積極的「新東亞」「建設東亞」不久將來，即可達到民族與民族間，人與人間，永遠的充滿「親愛」「友愛」「平等」「和協」的境地，樹立政治，經濟新體制

諸位更當進一步認識治強運動的眞義，第五次治運快要終了，所收穫的效果較前四次運為更偉大，須知治強運動的本身，是全般行政的一環，任何時代，欲求社會之平面發展當以治安的確保為第一要義，否則，治安不能走上軌道，人民得不到安居樂業的保障，所以新政府還須實施治強運動惟一的目的，在於促進民衆之自覺，期使軍官民打成一片，一致協力友邦日本，肅清匪共，驅逐英美，建設東亞王道樂土

牟平縣官吏總動員 組織政務工作班
◇……分班下鄉宣傳並慰勞

【牟平】牟平縣公署，為治安強化積極工作起見，由縣知事以下，組成政務工作班，現已開始，關該班所組織人員，及班次分誌如下
第一班 班長縣署秘書，張軼凡氏，副班長政情稽査所長王秀西氏，班員警察所督察長李秀峯氏，新民會林漸德，教員常繼傳，徐會亭，初獻，孫含孔，
第二班長警察所長，石鍾九氏，副班長新民會郭鍾氏，班員科員王汝純氏，宣傳員孫耆修氏，教員張翔鵬，顧文淵，王貞一，李樹生一張秀瑞等
第三班長教育科長楊子芳氏，副班長新民會李廣光氏，科員牟雲海，所員鄒本坤氏，教育館趙文山教員于常川，鄒銘麟，宋竹銘，王藏先，楊浩泉
第四班長保安隊長，李濟培氏，新民會蔣克賢氏，班員辦事員王燈濤氏，宣傳員滕琪氏，教員石受春，李南輸，楊柄，孔繁清，曲克勤，副班長
第五班長宣傳班長趙瑞齊氏，警衞員李劍，班員劉美劉述金氏，所員孫少彭，新民會趙蘊光，教員林亞鶴，王慶鎰志，萬仁生，劉金三等云

商業報國大會 遂各機關參加

【遼陽】商工公會，為實現商業報國之至誠，與協和會共同主催之下，於本月十日午後一時，(時間嚴守)在市內東二道街光陽電影院，開催大東亞戰爭一週年紀念，商業報國大會，業已函達各會員，並各組合員，傳達意旨，誘導盡數參加，是為至要，茲將該會順序擇誌如左
一、開會
二、國民儀禮
三、致詞
四、講演(一)協和會側(二)市警務科側(三)商工公議會
五、閉會
六、放演電影(一)消息通信電影(二)戰爭電影

明年耕作種子 購入斡旋申報

【海城訊】縣興農合作社，以為康德十年農作耕作用所需要之種子，購入斡旋，現已準備，已飭由各興農會調查所需數量，至急申報云

當聖戰一週年佳辰 舉開青少年雄辯大會
殲英滅美建設東亞共榮圈

【伏龍泉】協和分會長楊藍氏，准於安縣本部協長指令函件，關於現值大東亞戰爭勃發一週年之際，為振起一般官員及青少年與亞意識之基礎以期展開國民運動，完遂親邦聖戰，故藉詔書奉戴日式典之良辰，而從事舉行青少年雄辯大會，茲將該會組織成立之要綱，並開會之盛況詳細記載於次
一、方針
根據縣本部指示，為值此聖戰一週年之際，振起本地區青少年興亞意識之基礎起見，特於斯紀念日實施有本地區青少年雄辯大會之組織
二、要領
本地區各機關國民學校為企協力國策，完遂親邦聖戰為目的一貫展開國民運動，以達成斯日之使命
三、組織
根據縣本部之指示，有以下之組織
顧問 羅警察署長，晚島署附，岸防疫分所長
委員長 協和會參與劉兆富 委員 各分會長，各學校長各青年團長，各街村長，
審査系 警察署長羅鐵紳，稅捐分所宋景賢，郵政局長馬相武，電報局長與魯泉，伏龍泉街長王鳳石之代表者關衡長張清池
監査系 警察署警尉劉雲陽，警尉補丁國義
記錄系 協和會主任李振五 青年團指導員王守山，南關校教師湯振德，北關校教師高士林
受付係 協和會書記王鎭普，李玉國
接待係 北關校長王德瑞，南關校教師趙子發，張議周，南關校教師劉鳳鳴
準備係 協和會工作員武正華
進行係 南關校長劉世英，北關校教師葛煥章，曹玉珊，孫世棟，北關校教師劉天聰
四、場所
伏龍泉北關校禮堂
五、日期
十二月八日午後一時
六、選手
出席參加辯論者之選手，為各分會各學校之青少年二名云
(1)青年團部伏龍泉楊棟張魯和，巴吉疇，杜萬有，王作文，三靑山子長顯
(2)少年團部伏南校張德林，伏北校楊雲閣，巴校顧鳳桐，三校鄭振國，伏南校李建庭，伏北校周希勤，巨校王洪林，亜校紀興周，范洪昌，巴本校李振林，三校蔡曲洪德，巨校李鳳林，三校蔣逢文
七、其他
諸多會場之秩序(從略)而南關校教諭葛煥章高，呼順序是左記之
一、向建國神廟遙拜帝宮遙拜
二、默禱
三、日滿國歌合唱
四、開會致詞，曹玉珊
五、訓示，劉委員長，徹底訓以阿諛甚深之意義
六、注意事項發表，曹玉珊說明，論旨，態度，手勢，照顧，音調，反響，之六項，並時間順序等云
七、辯論開始
八、講評 劉委員長批評今此青少年國之雄辯大會，全部博得好評，歸終比較起來，邊是少年國方面成績優秀，究竟很小的小孩童小朋友們，能以了解援助親邦，完遂長期戰爭必打倒英美操蔽最後勝利之深遠意義，要望你們將來能以本着今日之所言，而實地之於身，是本委員長我所以最期待的，以上
九、成績發表，而團體個人之分數，次第與前第六目錄照應，惟前三名有獎
一〇、賞品授與，劉委員長
一一、萬歲三呼 甲、大日本帝國萬歲，羅署長，乙、大滿洲帝國萬歲，岸分所長，丙、大日本陸海空軍萬歲，劉委員長
一二、向日滿國旗行最敬禮
一三、閉會致詞，曹玉珊
一四、閉會
茲將青少年雙方之雄辯魁首冠軍的第一名兩個題目原稿介紹於左
△大東亞戰爭原因及其意義 青年團部之第一名，伏龍泉楊棟講題
今天藉着時局諮詢書頌勝一週年紀念日之佳辰，藉此機會能與諸位同志們說幾句話，眞是一百廿分的光榮，敝人楊棟伏龍泉青少年團員，今天所說的題目，就是大東亞戰爭及其意義，親邦大日本為發正義之師，謀東亞民族的解放，共榮圈的確立，於去歲之今日，在南太平洋上，與英美兩國揭開砲火，「原因」英美兩國為發展勢力向我東亞伸魔侵手，援助重慶以致同室操戈，此次親邦大日本，為實踐東亞新秩序之建設由野村，來栖兩大使，與英美美國會談，以期和平解決，但美國狡猾外交，毫無誠意，以致發生此大戰爭，諸位要想安居樂業，先由打倒英美作起，回顧我們東亞的—領土—政治—軍事—文化—經濟—各部門，受英美的搾取，首港南洋的新嘉坡(即今日昭南島)菲律賓等，為他們的根據地，時時伸其魔手，到我東亞的大陸上，不但干涉東亞的一切事態，進一步已有在東亞自居主人翁的地位了，斯可忍，孰不可忍，終於皇軍發揮了偉大威力，既陷了香港，並搗毀了所謂牙城的新嘉坡，菲律賓，時至今日，南洋所有的島嶼，小及南美的邊境，阿留地安等一帶，全數均歸皇軍把握了，從此全東亞地域掃滅了英美的毒氛，復興了我們東亞固有的繁榮，言念及此不能不為我們東亞光明一賀，然而我們東亞的民族，在大東亞戰爭還未有結束前，要有一種清算和認識與覺悟，要認識大東亞戰爭是我們黃族的解放，而覺悟的，是應豎得前線皇軍勇士們的勞苦功高的戰績，我們應在槍後作熱烈的赤誠以及我們所負槍後之責任，北邊鎭護，農產物增產，我們應當完成槍後之使命，以上草潦數語，請諸位多加原諒，言此為止
△聖戰之決意 少年團部之第一名，伏龍泉南關校張德林，講題
當這個聖戰一週之佳長，每個人面孔上都現出來，與高彩烈的神情，個人心中亦平添了許多情趣，所以忘掉了學識淺漏和慚愧顧將「聖戰之決意」陳述於諸公面前，我們打開歷史來看一看在過去四百年來，蹂躪東西的罪魁，就是英國，其次為美國，不但佔領亞洲許多土地，且控制有色民族的海上生命線，東西的寶庫，被英美給開發，東西物資，被英美給奪去，東西的民族，被英美驅迫為奴隸，於其暴政之下，喘息不得自由，困獸且作是後之鬪，况吾人類，何堪忍受，諸位上帝使吾黃色民族生於亞洲，亞洲的物資，就應吾黃色民族來享受，亞洲的地土，就應吾黃色民族來居住，彼英美竟以惡魔的毒計，暴厲的手段，使吾民族過着人間的地獄生活，雖如此仍為虎狼之慾，更因近年來目親親邦日本突飛猛進之國勢，知道終久為其硬敵，遂巧施毒計策謀，使蔣介石對親邦抗戰，以消滅親邦之國力，遂於康德四年七月七日蹶起皿支事變，就是如此親邦日本於大局仍望和平解決，竊此曾派專使來栖氏赴美交涉，期中復結ABCD對日經濟包圍陣，所以交涉終於決裂了，乃於康德八年十二月八日毅然一親邦之海軍，發揮宇宙之第一聲鉅砲，這便是英美開始走向末路第一日，戰爭既起，皇軍遂發揮振撼世界之威力，於短々期間內，占領馬尼拉，關島，攻陷香港，新嘉坡，平定蘇門搭拉和爪哇，取得西里伯與麻鹿加，於是南太平洋數百年來之暗雲，掃除一空，復現出光天化日，然皇軍更振餘威，於珊瑚海一戰再戰，最後第三次珊瑚海戰，乃將英美太平洋聯合艦隊，完全擊滅，現在皇軍完全掌握海空，太平洋上再不見敵人艦影，黃色民族復興之基於茲確立，那麼百戰百勝的結果因何而得呢，現在拿各方面比較一下
一、「建國理想」親邦建國理想，為八紘一宇，以全人類眞正和平為宗旨，英美為民主主義，專謀一已民族之繁榮為目的
二、「國民精神」親邦人士之精神，為滅私奉公，捨身為國，英美則為享樂主義，專圖一已之自由
三、「戰具之比較」英美之戰艦，完全以第一次世界大戰之規模為標準，親邦所有戰備全超過第一次大戰，所以一經交戰，英美當然不堪一擊
四、「資源之比較」英美戰前雖稱農有而物資全賴亞洲各殖民地之供給，現在各殖民地均在親邦皇軍手中，其本土之出產，又極貧乏，英美今後只有坐食山空，走向崩潰之一途，反之親邦國力充實，且不必論，即以佔領地內之資源而論，作戰百年亦用之不盡，以上數項，兩々相較，親邦之勝，英美之敗，實有天地之別，英美之敗，親邦之勝，在目前麼，這樣說戰爭不是勝利了嗎，是的勝利是勝利了，但戰爭並未結束，尤其是在這戰爭將結束的時期，必須作最後的努力，才能達成聖戰圓滿的目的，更有一件要明白的事情，就是這次戰爭，絕非日本對英美的單純戰爭，乃黃色民族對白色民族的戰爭，所以十億亞人，應共奮起，殲滅英美，而我國和親邦，義若兄弟，情同手足，更應如努力，以求最後的勝利呢，說到此處，我們不要忘記時局詔書兩句話，舉國人而盡奉公之誠，舉國力而援盟邦之戰，亦說是竭盡所能，以完成聖戰，這是一般國民的事情，一般國民應拳々服膺不可忘的，而身為國民中堅的青少年，更應如何青少年是國家中堅的人物，青少年是覺悟分子，青少年是國家將來之主人，青少年是國家將來建設大業之基石，那麼担當重任之青少年，究竟應如何呢，青少年我們必須宣誓，和親邦青少年堅固攜手，齊牽分攜，把大東亞建設之責任，負於雙肩，誓死盡忠於國家，努力完成新東亞之建設，務使黃色民族，同登樂土，世界人類永普昇平而後已

企圖藁工品增產
協議各市縣生產分攤量

【安東】安東省興農合作社並省公署主催之明年度藁工品增產協議會，於七日午後一時在協和會館，由縣合作社並省公署，滿產藁工品組合等關係職員出席之下，由省聯青砥副參事主持開催，指示對各市縣草袋席草繩等之生產分配數量，更協議生產獎勵方法，草袋擺席各市縣之分配量如左
△草袋……安東市百十四萬一千餘枚，安東縣二十四萬八千三百枚，莊河縣三十一萬五千百九枚，岫岩縣十九萬三千枚，寬甸縣四萬九百五十枚，桓仁縣十一萬三千百枚，鳳城縣七萬四千八百五十枚
△草繩……安東市五百五十六噸，安東縣千三百七十三噸，莊河縣五百七十六噸，岫岩縣二百四十噸，鳳城縣三百二十噸，寬甸縣百九十二噸，桓仁縣百五十六噸
再為期確保以上之生產目標，期本田組合區每戶均購買一架製繩機草袋機器，又以各村屯之興農為單位設備生產者別之生產台帳，預定指當督勵生產云

舉開時局講演會

【安東】十一日午後六時在市內實山劇場由安東市公署警察署長超寶麟氏為對滿系市民募揚大東亞戰爭完遂之決意，乃以「當大東亞戰爭一周年」為題舉開時局講演會云

確立興亞強力產增
舉行撲滅暗交易講習會

【遼陽】當此非常時局下，為順應國策確立興亞，強力增產，依據政府表明增產出貨決意，而然起軍官民一致之大增產出貨運動，遼陽市協和會本部，及商工公會，期與此相呼應，定於本月十四日，共同主催舉行撲滅暗行交易大講演會，其開會地址，預定在西二道街第三國高校禮堂，講師計有奉天省一名，警務科一名，市公署一名，商工公會一名之預

誇示畜產安東振興
合作社省聯開畜產講習會

【安東】期畜產獨期的增進與品種之向上，興農合作社安東省聯主催之畜產講習會，自九日起至十三日五日間在協和會館舉開，講習生為省下各市縣之畜產担當者，招聘公主嶺國立農事試驗場技正國立獸疫研究所研究官，並大陸科學院研究官等及對斯道之權威者，充當講師，互畜產飼育方法及其他各項以及對此之新知識，加以講解，以期誇示畜產安東之振興云

出貨督勵費三萬圓
興農合作社省聯向各縣給付

【安東】安東省興農合作社聯合會因農產物已入本格的出貨期，日前來由各縣興農合作社實施督勵實行出貨工作中，各縣合作社由理事長立於陣頭，實行担當出貨督勵班，對此為期出貨督勵活動之活潑化，省聯合會決向各縣合作社付給三萬圓督勵費云

安東禁毒講演會

【安東】安東縣立康生院長楊霖氏，為喚起縣民一致禁毒並已染毒者，早脫苦海，昨會赴縣下北井子招集一般民衆舉開禁毒講演會，並向無吸食証之鴉片煙者囑早日登記錄縣立康生院，明年三月收容斷入院之患者云

合作社實行大增產計畫

【安東】努力從年養豬之普及，合作社安東省聯合會與各縣各作社協力，將從來各縣合作社一人之畜產技術員更增加二名，以本年度移入之千百頭之餅牛為踏出普及之第一步，計畫來年度復移入千百頭，再繼自去年移入優秀種巴克夏種以來對此更適正向各縣分配，以期數之調整與增產云

中日滿締約紀念日
撫寧舉行慶祝式典

【唐山】撫寧縣公署以十一月三十日為中日滿三國締約二周年紀念日，為盛大舉行式典，隆重慶祝起見，特擬定慶祝行事，由十一月三十日至十二月二日三日間，通知各區鄉鎭保，一律懸旗誌慶，並由縣當局在公共體育場，舉行慶祝大會，參加團體，各機關各學校各商民，齊集場前，達二千餘人，準時開會，由各長官各來賓，分別講述中日滿三國締約之意義，與爭取東亞解放復興中國，情緒高漲，尤為熱烈，整隊遊行四街，軍樂洋洋之聲，貫注爭覩每個民衆之內心，雄壯一時，午後講演，由五個匯互派代表，講演締約與協力及五次治運與新國民運動各點，發揮甚為透澈，足証撫寧民心集結，而皆能熱烈從事協贊云

木瓦業同業公會 舉行改選
王居一當選本屆會長

【烟台】本市木瓦業同業公會，以三屆會長董事等任期已滿，特於昨日假東所富榮街該會會議廳舉行改選大會，計到有市署市新民會警察所商會等各代表員，及該會全體會員二百餘人，開會如儀從，即投票選舉，結果北門外德泰營造廠經理王居一得票最多，當選為本屆會長，當即遵照規定，宣誓就職，茲將該會新選職員分誌於後之董事留任者六人，計王浩亭，王岐山，王居一，孫文安，傅一臣王壽生，新選董事五人，計有李象三，張鳳亭，李鳳五，趙樹華，宋伯亭，候補董事，楊慶棠，周滿顯，孫德三，常務董事，王居一，王浩亭，王岐三，王居一當選為會長

禁煙總局派王蔭乾 來煙市調查禁政

【烟台】北京禁烟總局，為明瞭烟台禁烟分局，推行禁政狀況，特派該局總務科長王蔭乾氏，來烟調查，王氏日前乘已抵烟，下榻於□□方面，連日忙於調査工作，卅日午後三時，特至戒烟所參觀，當由田所長張爾師領導至各病室巡視，王氏對該所之醫生訓練實頗指導，備極贊許云

努力粮穀出貨
遼陽已收良好成績

【遼陽】縣為協力大東亞聖戰之完遂，國內各地已皆躍入增產途中，本縣目下糧穀出貨之情勢，倍呈活潑旺盛氣象，現在各交易場，由正副縣長親臨陣頭督勵指導之下，及協和會並與農社全部職員，總動員共同工作，夜以繼日，不眠不休，所有縣下如首山，劉堡，鋪子，安平，烟台，張台子等七處交易場，每日車馬雲集，糧堆如山，其熱烈狀態，可見農民等，對增產出貨報國運動徹底了解，殊有深切之認識，而為邁進完成之目的，至賣糧之小屯種地多者，領取大批數量，在出貨少數農民，亦得均衡配給，無不欣然色喜，縣當局為以大獎勵農民增產出貨，糧內蒐集，已得相當之成果，如至截止期日，定能超過預想以上之數量云

明年造林
現已計畫準備

【海城】縣產業科當局，為對於康德十年度，造林事項，現已計劃準備，並因綠化普遍使農林事業之發展云

以極大的犧牲 供獻於我國的讀書界
〜豪華精美無比的大詞典〜
〜造成出版以來的紀念碑〜

逕啓者，敝書局近來新出學生大詞典一部，全部一千三百餘頁，封面紅色，美麗可觀，內容豐富，所收集的各科教科書，兒童課外用書〔如童話雜誌等〕共總三萬餘條，實為一切讀書人所不可缺少，尤須注意者，此書乃一「詞典」不能與普通「字典」同觀，西洋文字，大部分都是詞，有了字典，即可兼詞典用處，像我們的方塊字，有了字典還不能夠用，我們欲要解除這些困難，便不能不依賴於詞典了，本局這次的出版實空前大犧牲，所費資本，不下數萬，每册定價七圓五角，函購者外加掛號，郵費四角

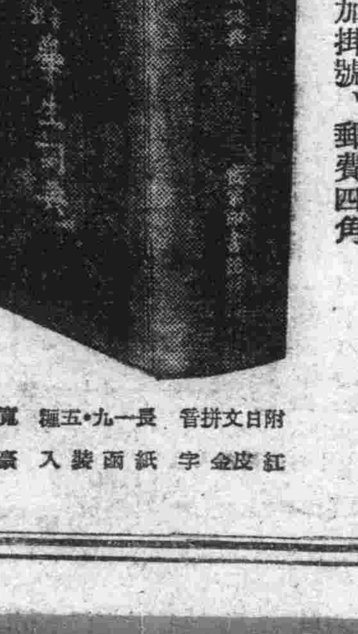

附日文拼音 長一九•五糎 寬一一糎
紅皮金字 紙函裝入 豪華厚冊

大連市尾上町四番地
實業印書館謹啓
振替大連八二七番
電話三五〇九八番

外科 花柳科 專門
永壽醫院
院長 徐長風
住址大連市富久町十ノ一
電話(三)四九八二番

資本金一千萬圓
帝國海上火災保險
如承賜顧請用電話或信片於左近支店或出張所可也
滿洲總代理店
山縣通二一
電話代表㈢三一五一番
國際運輸
保險部

自來水筆用
來篤墨水
東西南北世界萬邦來篤墨水無所向敵
天下第一 一瓶一瓶！

ライトインキ
來篤墨水製造公司 請 店

東邊行

青楡

陰暗的影子、流遍奉天的黃昏聽子外、吹着寒涼的雪花、屋宇里像蕩動着夢似的哀震，我大聲地唱出一支憂鬱的歌子，望着雪，也記起雪天的詩句，寂靜里，恨對如夢的寒燈，我毅然地思索、這異地的景色，也會搖撼憔悴的感情嗎？

到今天，目着人世的苦難，揆朔地浪遊着，已如跋涉到亡命的路，我應該纏擁往昔的感情，我應該遺棄桃色的想像，祇是天，依憑這風塵揆々的異地，恨望故宮的琥璃，沙漠與廢墟的幻覺，又給我添加嘆息了

病色的燈下，與朋友餘着紅色的酒漿，我們都默々無言，有如祭弔一點甚麼，然而，我們祭弔甚麼呢？既不該麻醉身體，又不該紀念過往的憂鬱，遙望無盡長的前路，這雙透洞的鞋子，會永恒地推進我，賜到明天的太陽，我該離開這都市了（以上寫於友人家）

在「北奉天」驛前

擁床上，幾個粗線條的男女，擠在一支凳子上吃麵，我站在他們底身旁，也吃完一碗，於是，登上遲誤鐘點的火車

忘盡軟弱的感情，任車子給我帶到陌生的地域，我當接受新的經驗，開拓新的生活，故地既擯棄我底影子，便刻刻與故地逍遙吧！記得一個浪人底詩句：「乾坤何處是吾家？」然而，我會泛起鄉愁嗎？

望蓮河已凍結的冰層，像望到一幅憔悴的夢，然而，憔悴的夢，該是怎樣的夢呢？車身拖進山谷時，兩側聳立的山崖，幽暗里，望不到天容，然而，我不相信未來的世界，永像這隘狹一瞬時期

雪花又飄落了，飄落在這黑地的山河

車進「章黨」驛時，我抛棄烟斗的灰燼，會漫聽低誦着：「雪花飄！雪花飛，望斷天涯人不歸，」不知自釹時，記憶些無用的句子，既知哀傷無用，我該忘盡這些苦難運智的詩詞

轆轆地拉開聰子，冬寒的風絲，凉意里凝着清新，望着異地的牛群，暮烟擁塞的寒村，我已來到廣大的地域了，這樣的時與地，我如有受創的靈魂，這靈魂不會健壯起來嗎？

過「元帥林」驛，起伏的長白山脈，都厭着很厚的積雪，望風雪吹拂寂寞的荒山，便想到一個名作的背景，「野性的呼喊」里，是描縮着原始的曠野，鄉里的動物便都是他壯的，有着曠野的靈魂，於是，我底神經凝結着，像得到偉大的啓示了

燈亮時，一連穿過兩條山洞，我胸部的神經，微微地做痛着，然而，我仍是拖着希望的感情，不斷地吸烟，一路上，祇遙望風雪迷漫的荒山

夜暮落下的時候，憔幽幽的情調，籠罩着這夜車里的寂寞，車內的旅客稀疏，少有人言語，燈光也灰暗已極，我疲倦，我底感情上，雖依稀殘留着希望，祇是喉已乾渴，於是，拉開車廂的門扉，到漱洗的地方，野性地喝着冷水

這漫漫的長夜啊，再幾時會是天明呢？我寂寂地拖着烟斗，盼望着（以上，寫於通化行車上）

現在，身體又休息到陌生的屋宇里

聰子上，雖也結着淡淡的霜花，但，依稀能辨識出對戶的山樹，那重重疊疊的山樹上，都滿積着白雪，這原始般的景色，說不出某處值得依戀，我底心，除掉想寫一點文章，已再無所期望，像一片平靜的海洋

我也愛這屋宇，這屋宇常祇安靜無聲，黃昏漫盡這荒野，一盞近古風的煤油燈，會閃動溫暖的光紋，吹雪的日子，祇守着燃燒木炭的泥火盆，便可以忘掉寒冷與疲倦，尤其這支美麗的泥火盆，使我看了又看，我愛它，正有如愛着一件原始時代的藝術品

學眼望聰外，凍雲里露出藍色的高空，於是，我便夢想這山野豪邁的春夏，天如興我於此地多住些時日，我當終日絞着腦汁，揮寫出有生命的文章吧！

——故去集之三

簡

九郎

我們送你上了南下的列車，像是丟掉了什麼似的，恨々的望着一片潑灰的烟霧，漸々飄向遙遠的地方

如今我相信，青年人在一塊的時候，整天的打呀鬧呀，辯論，吵嚷，但當將要離別的一刹那，却又覺過去都是胡鬧，在那許多漫長的日子裡，爲什麼不珍惜着友情，讓心和心一點隔閡也沒有的聯繫在一起呢？如果友情眞的能夠凝固則那凝固的主要原因當是從無意中構成的，如同地面上的砂粒本不能飛揚到空中，因了風的助力才能飛揚起來的是一樣

記得我和你有一次會爲了「罪與罰」中的一句話而臉紅氣促的辯論或爭吵過，結果我們誰也沒有得到結論，若不是另外的朋友在傍相勸，我和你幾乎打了起來！這究竟是何苦呢？

說起來，我們都年輕，都太相信自己了，固然這也許是青年人所有的熱情迸發但當事後回憶起來的，却只剩下了無限的懊悔！

所以，我對於離別這一件事除去了掉了什麼東西似的離過以外，我覺得這是一種使友情重溫的手段——自然的手段——宛如在死灰中添上幾塊新炭，使它再燃燒起火燄，再放散出熱的力，使它的存在能夠永遠的持續下去

那麼，這一次的別離，是我們的幸福呢，還是不幸呢？許多日子，你沒有信息給我們，我們都感到不安的懸念着你

這是初冬，北地的初冬你是已經嘗受過的，那風和雪，慘白色的雲和夜裡不明的星子，一切都擦撥着人類心靈上的創痕，在寂寞孤獨之外、別有一種感觸纏繞住你整個的身心，季節是如此的落沒而寡情人的臉上就再也見不到歡笑見不到喜悅，見不到任何一個情緒的流露，於是生活感到了枯燥，乏味，煩悶，悒鬱，同時身體也容易疲倦，外面颳着尖利的北風，誰也不願意隨便的走出去，下班以後，我們只能圍着一座煤炭不足的火爐枯坐着談天，到後來連談天也感到沒有意味了，就放倒頭抱著屑睡覺……這種生活和你未走以前是一樣的

有一夜，我從一個噩夢裡醒來，身上出滿了冷汗，枕頭也濕透了，我睜開眼，看室內漆黑，窗子上佈滿夜氣，好像四面什麼也沒有的冰窟，空氣冷凝而窒悶，心不由得悸動起來時間過了許久，我再也睡不着了

我在黑暗裡撈索烟捲和火柴，輕々的劃着，暫時什麼也不想的狂吸着烟的辣味

但是啊——

歸終我禁制不住腦子裡泥濫的一片潮影，它們揭開我憶念的門戶，讓我亂々糟々的想起無數的事與物

你想，在深夜裡，聽着窗子外的風聲，忍受着寒冷的侵襲一個人悄々的回憶着過去的事情，這滋味究竟是怎樣呢？

近來，我的身體頓弱得很厲害，臉色比以前還要蒼白，雖然才只二十三歲，但額角上已經有了很深的橫紋，頭頂上已經生滿了斷鬚，我撫摩着自己的青春，漸々失却了知覺

夜——我又愛它，又恨它：吸着紙烟，我噓出一口長氣你看，我多麼不中用呵！或者你要說我懦怯吧？正如以前我說我同情「日出」裡的黃省三，你却嗤々的笑，不屑似的說

那種人只值得可憐呀！

是的，我知道，但我却不能使我的感情向理智屈服，何況我更執拗的相信黃省三本是有着旺盛的，求生之力的青年呢？黃省三並不想糊里糊塗的結束了自己的生命，他還想要活，在他的心目中，一樣的有着希望和光明，不過，他還沒有向前走的時候，就被金八那群人們把頭給踩下去了，結果，他只能委々屈々的死掉，造成一段悲劇——我這樣的說，或許會使你生氣吧？

然而，我覺得我說的是實話使你生氣也顧不得了

自然，你是比我更年輕，更熱情，同時也是現時代裡更需要着的人物，在你的面前，我自恨渺小，但我却並不羨慕你也不嫉妒你，我所想的是「造成自已！」

時常，我感到人與人之間的諸種矛盾性，今天說東，明天就忽然變成了西，讓你捉摸不定究竟是怎麼一回事，在我們的社會裡，這種現象已引不起人們的驚異了，好像這即是人類的本能似的——但我却爲這個苦惱着，甚至痛楚的感到被虐待似的悲傷

我的希望，我的生命，和我的一切，我不願放開它們，我當緊々的把握住這些，除了這一點々東西以外，我還有什麼呢？

你，青春的小伙子呵，每一個失眠的夜裡我都想起你，高々的身材，黧黑的面孔，兩隻有力的眼睛，右頰上的一顆小痣，我將永遠不會忘掉了，你近來究竟生活得怎麼樣呢？把你的消息正可以盡量的告訴我們呵！

北國之多，除了風以外，什麼也看不見了，雖然春天不久當即到來，但這一段漫長的「冰的季節」正也不易度過啊！

我寫完了這封信，已經抽掉六枝烟捲了，夜已深，恐怕今夜仍要失眠

談新詩

露凝

詩有新舊之分，本文的目的在談新詩，所謂新詩，它的範圍是廣汎的，普遍的，也就是最適宜於現代人寫作的吧新詩完全用顯淺而幽雅的字句，來表現人們普遍而熱烈的情感，絲毫不受任何形式的束縛所以作出來是一種新鮮的，活潑的，並且我們要充分了解作新詩的目的，就是要慰安自己，且可藉此以感化他人，借此種想像與有韻律而富樂化的文字，以慰安一已的精神，而發抒其不能不流露出的熱情！

一位有名的詩人曾經說過：「詩是立在天然和結合中間保守，詩的活動在我們中的外部的快樂，與精神上的世界……」又有一位著名詩人曾經立個信條，我們很應當接受現在把它抄在下面，一個參考——

一、用尋常說話的字句不用死的僻的古文中的字句

二、求創造新的韻律以表新的情感，不死守規定的韻律

三選擇題目有絕對的自由

四、求表現出一個幻象，不作抽象的話

五、求作明切了當的詩，不作模糊不明的詩

六、相信詩的意思，應當集中不同散文里的意思，可作鬆散的排列

獨步集

張弦

廿二、人格的確立

我總覺得一個人的人格最重要，勿論貧與富，貴與賤，是學者，或商人，只要一息尚存，呼吸着人間空氣，便應當尊重自已的人格，倘人格破產便學富五車，才高八斗，或腰纏千金，家值萬貫，也一無足取，徒遭人之白眼

所謂人格，原是人所皆有，並非專利品的東西，但好壞不同，類別不一，可做正人君子亦可做鷄鳴狗盜，並非一個公式所能歸納下去，老實說來，關於人格的解釋，並非一言片語所能道盡，倘要引証中外人所下的定義，滿可寫下三篇原稿紙而有餘，據我所知，人格不外自我表現，只須自已本來的面目表現出來，便是人格，如果正在表現的時候，忽然遇見障碍，但能繼續表現，中途不折，這便是圓滿的人格，倘立行軟化，不僅不能繼續表現而且喪失，這便是人格的破裂

人格之可貴，即在具有一定操守，爲全其名譽信用，始終不渝，使人可以永久置信不稍存疑的，關於這種人格之確立固是很難，但只要你行爲不阿存心正直，於道德言語，待人接物中，自能表白出來，倘不出之眞誠，故意作虛弄僞雖撤一千張傳單，登一萬塊錢廣告究竟也建立不起來，因雖能取信一時，久必敗露，蓋人格到底非價值若干，用金錢所能買來者也

任何事情，用人格作保証，最爲坦白可靠，嘗見鄉下人辦事，借五十圓也立一張借帖，有代字人，中間保人，承還保人，作得牢々穩々，彷彿千秋萬歲此情可鑒，誰知依然生出是非，狡賴不還，累得經官告狀，涉訴不清，我想，如果每人都能建立起人格來，人與人之相處，定能推心置腹，不必互相猜疑，而社會上的各事業也一定省掉許多手續，以節省下的餘力，從事其他有益的事業

目下，無論爲人爲已，人格的建立，已成最重要的問題了仰不愧於天，俯不作於人，這種大丈夫的氣概，最應爲人所學得，我們以東方精神，在建設道義世界的前提下，人格的可貴，益爲重要，倘外裝慈面內藏鬼臉，唯利是覷之輩，不惜任何手段，行使技倆，他的歪曲，他的應恥，雖計有所售或發財，或得勢，但終已丟失了人格，清夜自思，當知活的沒意思

天地長如許，人壽幾幾何，我們活在人間一場，就當正直做人，以自己的力量獲得飯吃思以餘力，貢獻社會國家，以有功於人群倘不此之務，瞞人昧已，喪盡天良，以損人爲能事，以利已爲得策，雖僥幸得策，造洋樓，屯良田，吃飽睡足，未爲法網所羅，究亦人的不是也，今日之下，雖有時不願人格較爲上算，但余仍執拗重視，牢守不倦，且不惜爲文奉告，雖被譽爲至愚亦所不辭

深秋

舒余

秋已深了

偶然想起了龍山，這秋日，正是繁榮的季節，在假日有友邦的士女，有他鄉或本市的人們，在會社的職員，有官廳的官吏，更有……

他們各各人，都像巡覓奇蹟似的，爬上了山巔，踏遍了山麓，爲大自然的陶醉，會潤紅了他們的雙頰，滿掌滿谷，與奮地，在追巡着龍山的秋意

在山谷，不時的，更會飄起微含涼意的季節風絲，雖然，這時秋光已老，但，景色却是美麗而神秘的

在山巔，有古代的古剎，有近代的亭台，它們錯落地點綴在那楓林叢里，像幅畫，而這畫是含有詩意的

我在童年的時代里，在秋日，會時常路上山巔，穿進楓林，踏幾片血色的楓葉，帶回家去，但這記憶，已早褪掉了它的顏色，而今這龍山依然，而我竟往昔全非了

一年容易，秋風又已吹起，在這夢一般地景色里，竟悄悄的蹓走那中秋季節，在這季節的衰哀里，那作客他鄉，或困在家里的人，爲了痛惜這時光的易逝，那各各地心靈上，總會兜上一層悵惘吧！

那麼！朋友！你們該振作起來吧！撞走那臨人的悒鬱須知道，這秋冬季節過去，會接進春之邊緣的

壁影的回憶

巨子

我還年青的時侯——約在十五歲的當兒，總覺一個少女的神秘太偉大了，所以我見了她們，便覺得有一種不知名的愛羨壓住了我的智感，我不安了，我忐忑了，甚至我更禁制不住會被窘躁撲紅了臉

記得那年秋天裡，母親帶我到姊媽家去探望，我有一個表妹，那時她才十二歲，長得非常玲瓏活潑，她與我很能談得合拍，看樣子她很愛我，但我也未嘗不在愛羨着她……

那時倆個人，時常爲了母親分予菓及點心的不均勻，便要起小心坎裡的不滿，這時我背地裡暗々的向她討要那個大的，她便要逃開，但我還是不甘心，於是冷淡々的追着她，追出了屋子，她就躲到院心的影壁之下，我雖看不見她，但準知她是躲在影壁的前面，於是我機靈的追到影壁前面，但她却又跑到影壁的後面，起初雖是爲了一點紛爭，但這時却又嘻々哈々的笑了起來，忘了剛才的氣忿……忘了哥々欺負妹々，我捉不住她，她還要故意挑弄我：「你捉不着！你捉不着我！……」我更急了，於是偏要捉住她不可，「好！好！我非捉住妳不可！」……如此轉了幾週，她累了！出了滿頭的汗：

「不跑了！你捉能！……」

這時她頹喪的停住了脚，讓我輕々的抱住了她的膀子：

「怎麼樣？……」

「呵！々！……」她上氣不接下氣

我滿足了！把吃着的半個平菓塞進她的嘴裡：「吃一口！……」

「呵！和！……」她只是天眞的笑着：

「你吃罷！我這個大的給你！」

這時影壁上的大福字，被晚陽濡得特別的油亮，於是我與致了！可惜這福字不是雙喜我想到這裡，更不禁幻想到幾時能與這個少女結婚的奢想上去了

去年春天，我在學校裡，雖給爸（我的表妹）去過幾封信但她總沒給寄來一封回信，我憂鬱了！我失望了！以後春假回去的時候，我才知道她已死去了，因爲姨媽怕我悲慟所以事先並沒肯通知我

今天，我又來爲她記念過最看見一些小孩子們（都是我的親戚）也都擠聚在這個影壁的下面，捉着謎藏：

「呀！我興爺的一切，也像這群孩子們的捉謎藏一樣：…與其說人生是一個夢，倒無寧說人生是一個謎了，唯有這個謎，才使我們捉摸不着它的究竟，大自然究竟本着什麼趣旨來支配我們呢？我茫然？！表妹的一生，總算完解了，但我的將來又將怎樣呢？」

「謎呀！這眞是捉摸不透徹的謎：」

歸鄉 (上)

莫泊桑作　白塵譯

海，湧起短的、單調的波浪在激打着海岸，片片的白雲，被烈風追赶着，如同小鳥般的橫穿着蒼空飛去，村，於長長的向大洋奔流下去的小谿的皺褶的當間，在曬着太陽

村的進口，瑪爾且，列耶斯克的家，僅不過一間房子，於路傍立着，粗糙的漁夫窩棚，稻草的房蓋兒上，松樹蒼葱的繁茂着，種着葱，甘藍，三葉菜，山人參等的約摸能有手帕大小的菜園地，於門前形成一個方形，籬笆沿着道邊兒結編着

丈夫打魚去了，妻子於門前露笨的在修補着大蜘蛛網般的掛漏滿墻的寬大的茶色的魚網，十四歲的姑娘，坐在菜園門口的稻草椅子上，身子倒依着椅子的後背，在補着襯衣在補着竟打過多少回補訂的襯衣，另一個，年小一歲的姑娘，抱着倘不值得安慰的小娃哇在搖動，約摸兩歲或三歲的兩個孩子，屁股緊坐在地面上互相的鼻子頂在一起，用着無稽的手法在造着庭院，或互相抓一把砂子投向臉上去

誰也不做聲，祇有被催入促睡的小娃々，扯開高的，脆的小的哭在哭泣着，貓又於窗台上睡着，正值盛開的丁字花於那墻壁下，形成白色的，美麗的花塚，於其上，蒼蠅的群子，嗡々的振翅飛鳴

於門傍縫衣的姑娘，忽而揚起臉來

「啊！」

「什麼呀？」母親回答

「那傢伙又來了呢」

他們由朝長就不安，原因一個男子，如同乞食者似的上了年歲的男子，於家的周遭猶予不決的在徜徉的原故，她們最初看見那男子，是在送父親乘船起程的時候，男子坐在對面的溝緣上，起初由海濱回來的時候，她們看見那男子在一動不動的凝望着自已的家

男子像是患了病在極端的難過似的，他一點多鐘也沒有動一動，然而，不多久，知道了人家以他爲惡人，便站了起來，拖着脚懶々的走了

然而，沒有經過許多工夫，她們又看見他拖着笨重的，疲乏的步伐走來了，而這回於離得稍遠的地方，彷彿要窺望她們似的，又坐下了

母親和姑娘們都恐怖起來了，尤其母親是個胆怯的性質加之，丈夫的列耶斯克，不到夜里，是不會由海上回來的，所以，是極端的不安

丈夫被呼爲列耶斯克，她被人們稱爲馬爾且，而人們呼他們爲瑪爾且，列耶斯克，其理由是這樣的——她從前同一個名叫瑪爾且的水夫結了婚那男子每年一到夏天，便發出發到列常耶爾，奴俾去打鱈魚

結婚二年後，於她的小姑娘生後，又懷孕六個月的時候，丈夫所乘的名爲達支，蘇爾的有三棵桅桿的荻耶普的船，失踪了

完全沒有一點任何的消息並且，乘那船的水夫，一個也沒有回來，這樣。人們都以爲船。乘員。一切全失踪了

瑪爾且的妻子，吃着極端的勞苦，育養着兩個孩子，十年之久，在等待丈夫的回歸，於是，因爲她是個非常緊張的，性質善良的女人，所以，有着一個男孩子當地的漁夫，名叫列耶斯克的鰥夫，便向她求婚了，她與他結了婚，三年之間繼續的生下了兩個孩子

他們渡着艱苦的，辛酸的生活，祇吃麵包就夠貴了，所以要提起肉來，家裡簡直是連知道都不知道的，往往，於嚴多之間，滋氣幾個月的繼續着的時候，就要向麵包舖拉債，雖然如此，孩子却算養育得極好人人都說

「是些能事人呀，瑪爾且，列耶斯克們，瑪爾且的妻子也工作起來，列耶斯克仍去打魚眞沒有所能及的呢」

拐在柵欄上的姑娘又說

「那傢伙，認識我們呀，那一定是普列伊香？或與支波斯克的乞食者呢」

然而，母親沒有錯認了他

「不是，不不，決不是這跟近的人！」

他如同棒子般的一動不動的，不轉睛的在凝着瑪爾且，列耶斯克的窩棚，瑪爾且的妻子，在極端的忿怒，同時受恐怖所鼓勵，握着撓鍋向門前走去了

「你在這里幹什麼？」她這樣對那落魄的男子叱吒

他以枯澀的聲音回答

「我在休息呢！還對你做什麼惡事來嗎？」

她又說，「幹什麼在我家的前面，那樣死盯々的看着呢？」男子又答，「我對誰也沒做出惡事來，難道跟道傍休息也不讓嗎？」

她尋不出回答的話來，所以又進家去了

日光穩和的移轉，赶到正午的前後，男子不見了，然而，他在五點來鐘又回來了，晚上不見了

列耶斯克，到了夜晚回來了大家都把那段事情告訴了他，他如此的括訴了

「那是懶惰的傢伙，沒有什麼了不起的」

繼而毫不關心的走向床去了，妻子這方面，在思想着以極其離奇的眼色，死盯盯的在凝望着的落魄的傢伙的事情

赶到夜明，吹起強烈的風，漁夫，實在是不得到海上去了所以決定借着妻子的幫助，來修補魚網

九時頃，去買麵包的碼爾且的大姑娘，呈顯着驚愕的顏色奔回來，叫喊

「媽呀，那傢伙，又來了呢！」

母親猛然想起，臉色立即蒼白起來，告訴了丈夫

「嗯，去告訴那傢伙吧，到耶斯克，不要那樣死盯々的着我們，因爲我彷彿要發狂似的」

於是，碍一般的臉色，稠密的紅色的鬍鬚，碧青的眼睛的當中，閃爍着黑的瞳子，於海流上，爲了抵抗風雨而始終纏着羊毛圍巾的粗頸項，身材高大的列耶斯克，穩穩的出去湊近了那落魄的傢伙

接着二人便開始談起話來

母親與孩子們，不安的抖顫着，遠遠的看着他

意外的，陌生的男子站了起來，同列耶斯克一塊兒走回家來了

夜 (下)

凡流

這工夫他的兒媳就坐在椅子上、眼既着紅餅子說

「爹，明兒去把高粱糶一斗吧，把糶了的錢糴把苞米來家好給你老人家吃」

老人家一連抽了幾袋烟，精神似乎恢復了點兒，乃把水烟袋放下，端起水來喝了兩口，才對着兒媳說

「行啊！湊付着吃吧，好了年頭再說」

「吃紅片々不上算，若合算起來，和吃苞米片々差不多，因爲高粱趕不上苞米出貨多，我和孩子們吃什麼都行，你老人家吃這個常了那能抗得了」

「那有那麼些工夫啊，整天家忙這個忙那個的」他老人家先不吃飯，把腿帶解開，把右腿的褲子擄到膝蓋以上，觑着橙影看了看，膝蓋上碰破了一塊皮，滲出了血所幸並未傷及骨頭

「那是怎麼的了滿着了嗎？」兒媳走過來担心的問

「誰說不是，走黑道叫石頭絆了一跤」

「找點什麼藥上吧，我想咱家還有點膏藥來，待我去找々」

「拉倒吧，破了點皮，兒沒有關係，看這樣不至擴爛啊」

「沒碰傷了骨頭嗎？」兒媳停住了問

「骨頭沒碰傷啊，若碰傷了骨頭那能走來家呢？」老人家興奮的說，說完了才拿起飯來慢々的吃起來

老人家嚼着頂硬的餅子，委實的難以下咽，有心不吃吧，肚子裡怪挺餓的慌，想起了從前每頓飯不但吃點好的，以外還得喝上它幾兩，家裡的酒瓶，一年三百六十日總也不待空着的，現在呢，不但三頓飯的酒喝不起了並且連從前的好飯也擱不着吃了，不但好飯就是連從前的大鍋飯也吃不到口了，這種日子的衰敗倒怨誰呢，從前是自已當家，日子過的蒸々活々的，現在也是自已當家，日子過的丟盔撩甲的，地畝還是從前的地畝，自已也未曾踢蹬一畝八分的，人口還是從前的人口，食指也未曾增添個一個半拉，然而日子竟遠不如從前了，這倒底是什麼原因呢？他想到這裡覺得適才在道上他們的說話是對的，他想古年人說的「苛政猛如虎」並不是危詞動人了，他又想起外而藉着愛國抗戰的美名，內而實行擾民害民的共匪們是如何的可惜可恨可厭可惱啊！天啊！「慶父不去，魯難未已」豈但古人也有這樣傷心語嗎？

老人家一面吃着飯，一面思潮起伏着，很大的工夫才吃了半個餅子，就把筷子放下了，這時兒媳走過來把碗筷收拾了下去

老人家拿起水烟袋來，又咕嚕々咕嚕々的抽起來了，吼的一聲老人家吐出一口粘痰來，那一口痰吐在地下，發出很大的聲音，這是老人家的毛病，一有了煩惱的事情就沒命的抽起水烟來，雖然有人勸他說，抽水烟容易傷肺，老年人不宜抽它，但他那又顧得這些呢，他這時想，假若能以抽水烟能抽死的話，那莫如就赶快的抽死了吧！

老人家偶然的一抬頭，看見兒媳還坐在椅子上，由於經驗告訴他說，必定又有事了吧，于是他望着兒媳說

「有什麼事情嗎？」

兒媳聽了公々的話，嘆了一口氣說

「今天保長打發甲長來告訴咱說，又要兌糧啦，叫咱們預備錢！」

「又要兌糧？」老人驚訝的說「一畝地沒聽說拿多少嗎？」

「舊錢沒聽說拿多少，光聽說合算新錢一畝地大概是九毛吧」

「九毛！咱又得小二十塊啊！」

老人家緊緊的縐着雙眉「唉！眞要命啊！三日兩頭的上哪去出這錢呢？」

兒媳低下了頭，也犯起愁來，腦裡也盤旋着「上那去出這錢呢？」

但一會她像想起了什麼事似的，抬起頭來對公々說

「你兒子今天來信了」

「來信了？」老人家也像有了救星似的展開了雙眉，「都說些什麼呢妳看過了嗎？」

「看過了，待我去拿給你看看」兒媳說着就要起身

「妳看過就行啦，不用去拿，讀竪晚上我的眼也不得勁，尤其是這個豆油燈像狗屎虫（螢虫）似的我那里能看見，都說些什麼呢？」

「他說家裡日子不好過，老人家跟着受罪，他在外面實在掛念的很，錢既捎不來家，人又兩地牽心，所以說不久，就要來家看々呢」

「好！來家看々吧，日子簡直不像日子了，妳看晚上連個火油燈都沒有，點着這種豆油燈簡直像陰間似的，把一些鄉下人餓的面黃飢瘦，那還像些人！簡直可以說是幽靈，我們都過着幽靈生活哪」

「你兒子若是早點來家，多少必能帶點錢來，那樣兌糧的錢就不犯愁啦」

「能早點來家，自然是沒有問題了，倘若是還延些日子，糧錢還是得爲難哪，妳知道嗎？誰若拿不上去，他們就會派人來把你綁上帶着走，妳知道嗎？後街老德已經是七十四歲了，他比我大兩歲呀，有一次捐錢他沒能拿上，他們就毫不客氣的把老頭子給背綁上了，老頭子兩眼淚婆娑的眞可憐啊！」

「那麼大的老人，他們都狠心背綁着，眞該天打五雷轟哪！」

「這年頭天也沒有靈神了，不然還能叫他們那麼與旺？」

「那也不能那麼說，早報晚報罷了，他們興旺到了頭只有人來收拾他們」

「還有那天麼？我恐怕是赶不上了」老人家感傷的說

「媽？」東屋的孩子醒了

兒媳立時站起來對公々說「爹睡覺吧，半夜三更的走了那麼些道」

兒媳過去了，老人家也就收拾着躺下去，不知是什麼緣故，今晚上就是睡不着，腦筋想東想西的雜亂無章，他想他活了這麼大的歲數，從打記事那天起，也沒有遇着這樣荒年，假若是自已早死幾年，豈不就好了，往後呢？來日茫々不堪設想，這種日子他眞過夠了，他知道往後的日子一步不如一步，這可怎麼過下去呢？死了吧已經活了這麼大的歲數了，已死得過了「人生七十古來稀」自己不已經過了嗎？那還有什麼留連於人世呢？死在他並不是一件可怕的事了無寧說他還在歡迎着死神的來臨，于是乎他又想着那死的方法，怎麼死呢？這又成了問題了，自殺？自縊？投井？服毒？這些問號在他腦子裡盤旋着，眼前容易實行的，莫過於上吊好了，於是他又坐了起來，心思着上吊的方法，當他把褲腰帶拿到手裡的時候，腦子裡馬上湧出一個搭拉舌頭的吊死鬼的模樣來

「那太害怕了，好容易活了七十多歲，那樣的死法太寃了」于是他又打消了上吊的計畫，最後他的一線希望是盼望着兒子早些來家，把這些難事給他擋撑過去，他這樣一想時心中就好像有了縫兒，他重又躺下摒去一切雜念，但在他睡意濃厚時，窗糊紙已經有些發亮了

書局店員的態度

苦俠

寫實

這事也許不大引起人們的重視，以爲是無礙於大體的，然而在我看來，這却亦有提出討論的必要因爲，至少他就和書局的生意有點關係，就看我們連演的書店的店員們，凡是有過去買書的人，我都能曉得，親身碰到的吧！當你站在櫃台外，向店員要一本書的時候，你要是把它拿來翻來，覆去看幾遍，假使不合意的話！請他另換一本，或者決定不買了！他們馬上會現出不耐煩的面孔，把書從你手裡奪了回去，有時或給你兩聲惡言聽々！倘然有時候你自已動手向書櫥內看，閱他們縱是不放鬆的緊隨在你的後邊看守着！你翻閱之後買了便罷！否則你雖然很規矩的把書仍放在原處！他們往々也要對你表示一種討厭的樣子，這原因爲你看了不買！所以他們不高興，尤以老闆比店員更神氣！

我以爲書店店員這種態度是太不對的，應當改革一下才好！我並不主張每個店員，都要對顧客恭而敬之，有禮有貌！我是說總要客氣一點！也不必緊跟在後邊，因爲買書究竟和買別的不同，買別的東西，或者可以隨便些，買書可就不能這樣，一個人要買書，誰不想買一本有價值而且合乎自已的口味的呢！因此，要買的時候，總得把目次先看一看，把序文先讀一讀，或者翻閱把內容檢一檢，然後決定這本書是否爲自已所需要，有價值的，買到手，讀之可多增加些智識，內容壞，不合乎自已口味，花錢不要緊！讀起來還要叫人頭痛！所以我以爲書局的店員，他對於這方面，應有充分的了解，一遂顧客臨門書要客人自已檢選，買了最好不買也決不稍露慍色，這樣！才能引起人的好感，既於買的方便，然於書局本身也有利益因爲店員和氣待人，顧客當然要時常來光顧，否則只多碰這一下子，下回再不敢來問津了

我們看一看這連演幾家友邦所創立的書店，就不同了！他們的情形，就和我們兩樣，所有店員，都非常有涵養，任你在書架上翻看一個整天：他們決莫有一點慍色：我們在連演幾家友邦著名的書店裡每見書架邊擠滿了一大堆人翻的翻，看的看，由此可知道和我們書店的老闆與店員知識程度相差如何了，我想這點改革並不難！只要各書局老闆對店員略加訓練便成了，幸顧注意及之

胃腸 營養

若素

學童的疲勞

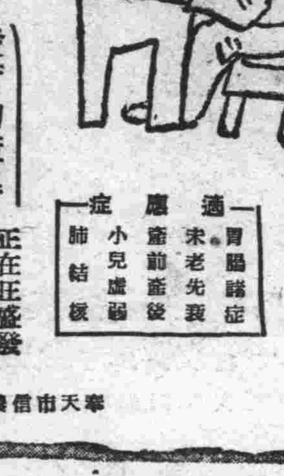

發育的障碍

正在旺盛發育的學童因每天課程的記憶和不停的遊戲，當然要免不了疲勞的，然這樣的疲勞若不解除，與發育是有很大影響的

補救的良法

若素是胃腸營養良藥，解除疲勞，促進發育是很有効的，因若素內含有的養分極爲豐富，除蛋白質，鐵鈣，阿米諾酸，更有極重要的各種維他命，此外調整胃腸，加強其消化，又很有偉效所以聰明慈祥的父母，對自已的愛兒，必須每日令其服用若素

適應症：胃腸諸症　衰老先衰　產前產後　小兒虛弱　肺結核

包裝：錠劑・三百錠・一千錠　顆粒・一日量數分[illegible]　粉末・九〇瓦・二七〇瓦

奉天市信濃町十七號・若素製藥株式會社・總本社 東京

心臟與胸・胃的
抗病荷爾蒙增強起來剷除病原
恢復健康

古時有名武士作爲護身用之常備藥，現代藥成爲評論優良的荷爾蒙藥，配合有麝香、犀角、熊胆、牛黃、眞珠、等數種胆的「救心」爲動物成分故速將內臟吸收同化增強血行與抗病荷爾蒙之分泌

由病源開始根治，領導步於健康之途病弱者皆都愛用

特種動物荷爾蒙精膽藥

救心

救心的適應症

因心臟病而叫苦的人
易致肋膜肺障害的人
胃弱而食慾不振的人
心臟虛弱 心跳氣促的人
肺弱發熱多咳的人
監汗夜不安眠的人
神經痛 而手腳疼痛的人
因心臟腳氣 而苦惱的人

樂價 一星期量二圓、二星期量三圓五十錢、三星期量五圓、各藥店百貨店代售以信片之索取贈送「心臟之治療與食養生法」

東京市京橋區西八丁堀二丁目　發賣元 救心本舖　電話京橋二〇一番・九〇四番　振替東京七二六番

朝夕一粒

時代的輪子。不斷的向前旋轉着。瞬息間。已到了大東亞戰開火一周年。從皇軍轟擊滅英美的正義的而光明的火炬以來。陸海空三軍。所到無敵。就像秋風掃殘葉那樣的。從南洋各島嶼。掃暴戾的英美碧眼兒。驅逐的一千而淨。於是大東亞又恢復了一百年前寂時的黎明。如是的赫々戰果。不消說。是皇軍不惜士。。馳騁在烟硝火石裡以「大和魂」的精神換回來的。立在槍林後邊的我們。眼看他們勇士討敵的辛酸。再回想我們置身於和平樂土裡。惟有從衷心裡流露感激的赤誠

前線作戰的勝利。固屬有賴雄悍的皇軍來住持。然後防安如磐石之責。則在我們想着完遂這世界轉換期的聖戰。不分各界各色的人們。都要群策群力亘心的物的實行總力戰。在其中建設戰時經濟的產業戰士。其責猶屬優先至上。現在把州內戰時產業的精系工場的增產決意列在下面

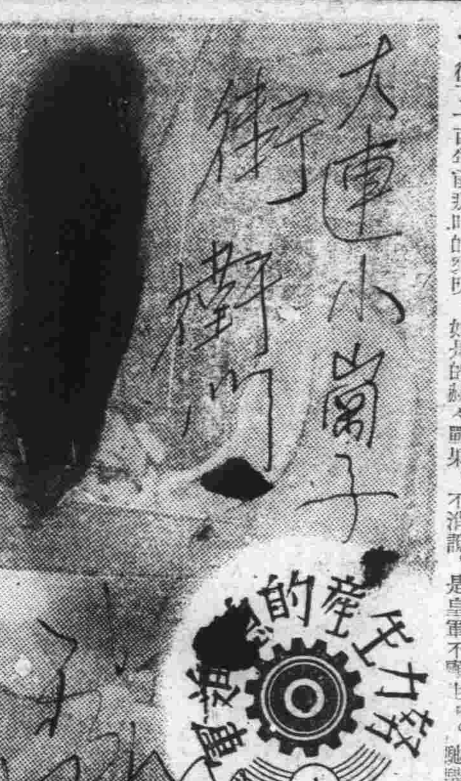

戰時下重要的食糧 競向生產努力邁進

食糧是戰時下的最重要產業部門。生產雖在農業的戰士。精撰與脫穀。却是精穀工場戰士的責任。大連市〇〇町的裕順精穀所。在中國事變的第二年二月。負責增產戰時下的食糧使命。而開始其可謳歌的工作了。大多數的男工或女工。經日不停的服從工場經理人張賀彬君指揮。挺身在食糧的產業戰線上。努力於增產。國以民為天。民以食為本。尤其戰時下的食糧。像前線滅敵用的砲彈一樣的有極急生產的必要。多天的柔弱的太陽光。映在男的。或女的食糧產業戰士的臉上。都顯出我們在槍後從事「生產滅敵」的決意。男工在軋々之聲的佐竹式高粱精白機。八千代式眠稻(精米)機或大與式脫皮機。壓穀機。野田式精選機。手忙脚亂。在着伍排的工作。而在這些各式的精選器械裡。不分春夏。不分秋冬。經他們的勞力。每年完成了禾而美的精穀精白米一百五十車。三千七百五十噸。麩子一百二十車三千六百噸。高粱四百八十車。一萬四千四百噸。然後把這些食糧由戰士的手裡。再送給米穀實業組合再經組合 送到我們一般人的胃袋裡。巾幗戰士的她們的工作。和鬚眉一樣。從早到晚不分四季。活用着纖手。精選着米粒。一粒々把它精撰出來除非她們心裡子細。能克苦能耐勞。那絕非一般專講潤綽不知時局是何時的浮華女性。所能達成這重大使命的 據經理張賀彬說。想着達到增產『完遂聖戰』在上年春並增設打穀機。即在〇〇町的第三工場。亦較戰前增加生產量一方面職場的男女戰士。知道時局和食糧生產的重要。都能精勵其本人的職業。這尤使人從衷心裡感謝他們(照片努力生產之精穀工場)

增強貯儲之功勞者 昨舉行盛大表彰式

皆感光榮誓願貯蓄奉公

在中國事變及大東亞戰爭赫々大戰果之背後致力於槍後貯蓄之功勞者個人十名團體六組合表彰式。擇於奉公聯盟主唱展開運動中之開戰一周年記念貯蓄強化運動第六日即十四日午後二時。在州廳正廳舉行。是日受表彰之旅順管內小平島會長王乃貞氏以下人等。受此光榮。面發輝光。整列會場。到有柳井州廳長官。森岡同經濟部長。市川金融貿易課長以下各係官。來賓首藤大連商議會頭及其他多數。先作國民儀禮後。由市川課長宣告開式。繼由森岡經濟部長報告選表彰者決定之經過。末由柳井長官授與表彰狀並副賞。懇加告示後。由東久太郎氏(大連天神町區)代表被表彰者一同。致答辭。謂決力於貯蓄奉公。旋由首藤商議會頭代表來賓。致祝辭。至三時許閉式。(同日午後五時半。柳井長官招宴被表彰者一同於大和旅館。以犒其勞

增強貯儲完遂聖戰 乃國民應有之義務

柳井州廳長官告詞趣旨

柳井州廳長官

於舉行貯蓄功勞者表彰時。柳井長官之詞告如左

本日。於茲紀念中國事變勃發後之國民貯蓄增加額累計。實已突破五百億圓之光輝成果同時舉行對國民貯蓄增強盡力者等之表彰式。誠不勝慶欣之至

今次表彰之諸君。皆日常精勵於公私多忙之職務。深切認識大東亞戰爭完遂途上國民貯蓄之重要性。詢及表示率先挺身增強。減私奉公之至誠。此即可謂為槍後國民眞摯之姿態余實深感謝不盡焉。勿庸贅言。大東亞戰爭。自係賭及國家之總力戰。完遂聖戰計。以確保財政經濟運行。須重大者自不待言也是以無論以何措置。而期貯蓄增大者。乃時局下絕對不可缺之國民的義務即由於吸收浮動購買力。抑制通貨膨脹。以增大國民貯蓄。俾國債消化與充當生產力擴充資金。為謀必勝必成增強戰力乃吃緊最大急務。於大御稜威之下。由無敵皇軍所獲之大戰果。更以新的決意努力奮勵國民增強貯蓄。俾戰時財政經濟之運行確保藉以戰力邁進聖戰完遂則有厚望焉

照片說明 於增強貯儲功勞者個人十名中。有亮甲店會長巴純卿(右) 小平島會長王乃貞(中) 金州會長曹世科(左) 滿人三名 俱受光榮的表彰—檢閱訖

國民皆武新方策 新武德會已告誕生

關於戰時下武道 綜合團體組織具體的方策自 大東亞戰爭勃發以來。即經國民體力審議會武道部會愼重研究。結果頃已得有成案。改組擴充多年貢獻斯界之財團 法人大日本武德會。現有其他武道團體皆統合其傘下。武德會為 一元的唯一最大機關。俾為政府外廓國體之機關。從新發足 新武德會推戴梨本宮殿下為總裁。請總理大臣為會長。各部大臣以下軍官民八十名為副會長及問顧以下役員。由厚生。文部。陸軍。海軍。內務五省共管。擔當實施武道之振興皇國民之鍊成。而武道種目下新加與實戰有關之槍劍道。射擊道二部專事樹立戰時即應之國民皆武新方策。至值注目又乘此機會關東州。亦改組從來之大日本武德會滿洲支部為大日本武道會關東州支部從新發足

經濟生活懇談 滿洲國防婦人會大連支部

為順應戰時局下之經濟生活或物資愛護節約。並防止暴利為對策。定期招待全體會員。舉開此經濟生活懇談會。每日各會場等決定如左

△日時 十五。十六。十七日(三日)間自午後一時半起

△地址 第一日(市役所會議場)收野支部副長相生各幹事千代田自出各分會出席 第二日(市社會館)別宮支部長高橋各幹事西廣場會自出各分會出席 第三日(市衣會館)支部石田松本各幹事聖德沙河口各分會出席

△一般出場者 州廳經濟警察課長對當事者出。指導與懇談

兒童的世界。實在是無苦無憂。無拘在任何的環境中。好像都是與他們無關。祇是發揮他們純眞的心理。和自然的表情。看哪!這張照片上的三個白系俄人的兒童。他們雖然生在幾近寒帶的國境但是他們絕不能因風雪而畏縮。每當風雪初霽的時候銀裝的山坡坐在滑雪的冰橇。歡々喜々的作他們耐寒冒險的滑冰遊戲

經濟違反不法行為 決不寬赦嚴重處罰

和田經警課長放送講演

和田經警課長

和田州廳經濟警察課長。當開戰一周年記念 經濟道德昂揚運動之實施。十四日午后六時半。在大連中央廣播電台以「關於昂揚經濟道德」之題目作廣播講演。深望全州民協力撲滅經濟違反。茲記錄其要旨如次

客年十二月八日展開擊滅美英之戰。迄今茲滿一周年。而在此期間忠勇無比之皇軍陸海勇士勇猛果敢奮鬥。連戰連勝獲赫々戰果。感激之至。由此推度於諸戰上雖勝利。必歸我有然我儕之敵美英。其將有傳統的勢力與豐富之資源。將以整備長期戰之體勢而使我儕屈服。故我儕勿沉醉於現在之大戰果。更以鞏固結束躍起追擊。即如何周知。今日之戰爭。乃前線與盾後結成一體之戰爭即所謂總力戰如以只賴前線之奮鬥。而終難得到最後勝利。由於盾後之一致團結。以生活上所節省餘力供與前線以保豐富軍需所以對盾後之生活上勿感不自由者。乃理所當然。以忍其不自由。而可得到最後之勝利。故此由盾後生活節省餘力。補給前線。

而對槍後州民之生活必要物資。亦為盡可能的公平配給起見。如有經濟整個的統制。由斯當局以傾注全力於軍需產業活動並以考慮平和產業萎徵並轉業對策其他重要政策。同時對於生活必需物資。由生產以至配給力謀各階段之組織合理化。乃以凡有之公平分配智能。如斯隨同經濟統制為確保取締私利私欲紊亂策之統制違反者。是以始有經濟警察之新機關。以為警察之一部門誕生。然我關東州與日本內地。稍遲。昭和十四年設經濟警察制度。當時主要統制法規。為六個因於犯罪件數較比小數。故經濟警察陣容稍弱。然嗣後隨同經濟之統制進展現在竟施以約四十五個主要統制法規。犯罪件數較昨年約增二倍。而經濟警察陣容。亦較開設當初約擴大二倍半。然而本年十一月之犯罪件數。較比昨年一個年之總數。約二倍此以分八種別。統計日系三成強。滿人七成弱。已入本年犯罪件數。不僅增加其內容亦漸次參雜惡質巧妙化對實覺遺憾。查經濟事犯發生之原因。其有因相繼公布改廢。而不知經濟法令違犯者。或因誤解而違反者。並不脫已往之自由經濟時代商習慣。以無任何惡意。而違反者等。然在經濟統制時期。不甚曉知如現在亦相當進展。而於基法令不知識誤解違反者。在極少數目。然其大部分有知曉經濟法規違反。因自眩於私利私欲。而作違法行為。取締當局為此對策。開法令說明會。以應業者經濟相談設置經濟警察協議會。對於凡有之物品命示標格表或以各組合其他會合營臨時席質問等事。對防犯一事。頗多用功。又為參考消費者 與業者眞摯之聲故考慮於各處設經濟投書箱。幸由業者所接到之經濟相談件數顯示 增加之一途。協力經濟統制對之不勝感激。閑暗妥。實國惜實。組合販賣等之聲。屢々考其實例今後我儕將開新規則說明會。招致各區常會與種々集合。聞其意見。陳述本廳希望。如有任何意見。盡可能希望係員出席。更樹立其他種種防犯措措。然經濟事犯。有反社會性。故以於成為常識之今日如再有違反行為者。決不容赦而加擠發與關係方面聯絡後嚴罰。或以取消指定配給店或以停止配給。等處分假定樹立脫法手段對此處罰之規定。亦極嚴重。經濟統制決非以抑制業者為目的。乃以認為有正當理由時。則開一許可之途如有疑問之處。希望質疑。施以明朗營業。再經濟事犯並非僅以賣手不心得之起因願諸位注意。買手側亦不無責任。往々以因品物欲。知價格違反但願出高價爭買即是。因配給機構不備。而有失公平分配之事實時。希望與關係方面連絡盡可能的是正再對經濟上之造言蜚語等事。亦嚴加警戒。同時行列買與向郊外買野菜等凡有之無根無業之流言。亦屢有所聞如斯之流言蜚語。以擾亂社會。素對後方治安對此等人。當予相當處斷

昂揚經濟道德開始 實現戰時明朗生活

開戰一周年。期昂揚槍後州民經濟道德與實現戰時下明朗生活之「經濟道德」昂揚運動」奉公聯盟。於州廳警察部提唱下。自十四日堂々開幕自午前十時 於大連商工會議所會議室。由浪速町方面商店街店員多數參集有和田州廳經濟警察課長之講話。午後一時三十分在市會議場舉開對國婦幹部懇談會再夜自六時半。有和田經警課長之無電廣播等各種行事

裕民彩票 中彩號碼

【新京訊】第四十五回裕民彩票中彩號碼列次

△頭彩 二九、三七九

△二彩 六九四

△三彩 二七、七二三

△四彩 四九、五八七 二六、八一、 二三、五四六 三五、八一九 三二、九〇九 三七、六五三 一九、一五五 三、〇五三 三九、三八七 二四、五四七 五、三七二 三一、二八八 四九、三四八 一七、四六三 四七、四四四 二〇、四四〇

△五彩 四八、〇六二 一〇、一一四 一四、八六〇 四一、九三六 八、九三七 四〇、二六四 四八、二二〇 一、〇九六 一七、五〇四 三三、六五八 一五、二四五 二三、五八五 四六、七五七 一〇、九一四 四、〇九三 四三、六二〇 四六、三一〇 一、四七六 二五、六七三 四二、一四六 ◇八彩 五八 〇一 五

寬大襟展忠厚待人 感激日本待遇方法

在連抑留外人之感謝狀

大東亞戰爭勃發以來。抑留於連美英兩國之同胞。受美英當局並國民之非人道已極的待遇已屢知報道。使我國民深為憤激。而在我國抑留之外人俱受當局之好遇與一般國民之親切。仍度其自由生活最近在大連抑留之外人中。有對州廳當局。送呈感激日本國民美情之感謝狀。此外人。在大東亞戰爭勃發以前。勤務於滿鐵本社弘報課。為美國人。名基尼向柳井州廳長官。捧呈左記感謝狀。表示對於由新聞得知美本國對抑留日本人之態度遺憾之意。同時稱讚正義日本最近大連市千歲 梅里諾鴻修道院々修道女梅達比達。亦向州廳外事課。送呈自昨年十二月以來對同院 修道女全員當局及國民所示之溫 情終生不忘感謝狀。基尼之感謝狀如左

閣下。余身為美國國民。對美國對在美日本人之待遇方法。極感遺憾。茲為謝罪。故不顧失禮。送呈一書。余由日本之新聞。知在美日本人受逆待之情形。非常憂慮。最近由自紐約歸來之一日本領事館員。更詳知此事實。余不勝恥辱與慚愧之念。美國民因何如此殘酷如此非人道。苦於理解。閣下。余受一切日本人之至極好遇對一切日本人。深具感謝之念。日本政府及國民。對非戰鬥員親切的以寬大的襟度臨之。此實為大國民之襟度。如此以大國日本之存在。感謝於神。貴國民賜種々慰安。且常得親切之處遇。斯為終生不忘者。余對閣下且請閣下對日本國民傳達余對於在非戰鬥員捕虜之期間所賜予余之閣下的御親切與一切特別對遇之謝。此次戰爭。亦永久繼續余雖不濟。但待望有對世界尤其對我國々民親世對非戰爭鬥員俘虜之日本人仁德與親切之時機到來。乞閣下及貴國民。諒解有一個相信日本政府並國民以「正々堂々」與「襟度」行動之、美國人在

年齡別卓球賽 優勝決定

大連市民體育會十三日定期招開之市民年令別第五回卓球大會。由各年令並女子選手參集。比賽結果。各優勝者如左

△女子別—第一(松永等) 第二(宮崎等)

△十歲別—第一(邢等) 第二(鞠等)

△二十歲別—第一(竹內等) 第二(河南等)

△三十歲別—第一(荒木等) 第二(角田等)

△四十歲別—第一(辰巳等) 第二(張中等)

現地蒐貨狀況頗佳 官方懇談更求促進

懇談會黃興農部大臣談

【北安訊】關於增產蒐貨對策。為與主要農產縣農民代表進行懇談。而來北安之黃興農部大臣。十二日關於農產蒐荷狀況。發表談話如左

自新京出發時北安。四平吉林等各生產省之出貨。已達預定量之五成以上。且消費省之三江以及其他各省之出貨。亦達成以上與例年相比。實增一倍乃至二倍之多。蒐貨工作之順利。實出於預想。此固由於配與出貨者綿布之所致。然亦實因各地方當局基於中央之物動計畫對省縣分配量負責。努力工作成果。藉農民層之理解。協力徹底換減今後之關交易。又今後交易事務之簡捷化。共同出荷對策。勞力之確保配與農村生必物資。除草機之改良等種種根本問題。當加以充分之研究考慮。今日之懇談會主催側以十分之熱意對增產蒐貨陳述意見。地主等悉謂出貨即吾等義務。更為縣下官吏最名譽者。如克山縣收買人方面。支出數萬圓之獎勵金。對已遂出分配量之村與二千圓。或三千圓之獎勵金彼等如此努力於蒐荷者。誠堪欣喜欽佩云

冬 宜棉衣料 豐富 新穎
奧町 瑞康百貨店 電2六九五六

廣播台

十二月十五日(陰曆十一月七日)星期二

七、〇〇(新京)報時。國歌 新聞。建國體操。唱片

八、〇〇(新京)建國體操

一〇、三〇(奉天。哈爾濱。地方)經濟通訊

正午(新京)報時。默禱 續(哈爾濱)雅樂

〇、三〇(新京)新聞。唱片

一、〇〇(奉天。哈爾濱。地方)經濟通訊

四、〇〇(新京)新聞

四、三〇(奉天。哈爾濱。地方)經濟通訊

五、三〇(新京)唱片

六、〇〇(新京)兒童時間

六、二〇(新京)中等日本語講座

七、〇〇(新京)報時。新聞 告知。今日回顧

繼續(地方)告知。夜間節目預告與唱片

七、三〇(新京)家庭時間 冬期衛生與戶外運動

八、四〇(新京)新聞。國民須知

九、〇〇(錦縣)歌曲

九、二〇(營口)全滿舊劇競演會(第五日)二進宮

一〇、三〇(新京)評詞

感謝 治愈癆疾即生育胖孩 告

協和女子打字學院
隨時入學 附設印書部專打日滿文件 謄寫版刷
函索簡章 付郵四分
大連惠比須町二一六九 呼出電話二一五一二番

遺失支票聲明
敝號東來盛在本市興業銀行三三五號支票枚計幣壹千圓整由安東返連不愼將支票遺失嗣後無論落於何人之手概作無效特此登報聲明
安東市新市街 東來盛啓

陳司翰啓事

股票遺失
敝人接受政記輪船公司股票拾張丁字五四四至五五三號共壹百股不愼遺失無論何人拾得概作廢紙除向該公司掛失另補新股票外特此聲明
梁雨田啓
大連浪速町五十四番地 中央文具店 電話二六九五五

頭痛聖藥 腦新
帽子牌商標
頭痛!!宜速服
腦新如遇頭腦疼痛非常難忍時、頭目眩暈神智昏迷時、或讀書過度精神疲倦時及惡醉宿酒未醒時、倘速服腦新可立見奇効、其効若響、服後三分鐘、頓覺頭目爽快神智清新、苦痛若失、有如夜月秋遊能有心曠神怡之妙、此偉績確為本劑獨具之特長且雖連續服用、對於腦神經或心臟胃腸等決無副作用、亦無影響、孕婦服用亦無害

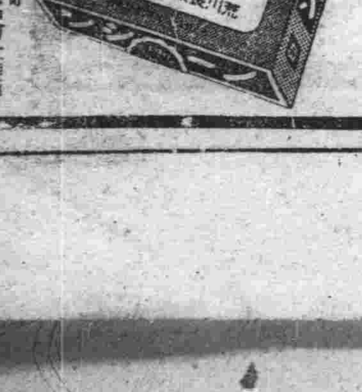

主治 偏正頭痛・頭沉神昏 頭迷眼花・腦筋疲乏 精神憂鬱・面神經痛 宿酒惡醉・暈船暈車
藥價 四包入……、二五 七包入……、三八 十三包入……、六二 二十八包入……一、二五 六十包入……二、五〇
△腦新、除粉末劑外尚有錠劑一並發售、可隨意購用 △近時期有謀利之徒、假冒本劑販入、希各注意帽子牌商標庶不致誤 △各地中西藥房均有代售
大日本名古屋市東區車道町 荒川長太郎合名會社謹製
滿洲國總經理 新京豊樂路二一三 新京藥品株式會社

機會! 新貨等品 靴鞋服裝 登場 豐富
大連西崗街 電話三一〇一八 新華百貨店

各科診療 院址 大連市西崗街一八〇 天興福醫院 電話(三)五二二五番 院長 邵先偉 (特室完備・入院隨意)

小兒科專門 池田醫院 大連市西通四五 電話(二)六三五六番

麒麟 十二月號 現已出版
年末向讀者最後的大供獻
(短篇小說)(長篇小說)(短篇小說)(短篇小說)(長篇小說)
紅樓夢中女人的脚
理想的結婚生活、吾不知其可也 勤勞奉公制度是怎嗎
怎樣改良女人的輿論
德蘇戰局如何展開 …… 爐邊雜話
本年所有的佳作全部發表 歡迎大家購讀
各書店 各賣店 代售
發行所 新京市大同街二一三 滿洲雜誌社 振替新京三五九一

教授幻術

奉天市惠工街一段一二八 世界幻術研究社 社長 周化一 奉天振替六一四〇號

契約遺失聲明作廢
啓者敝於康德七年報領地號三六之二〇、三八、四〇、四二、坐落鞍山市北十番町三八番地契約一張番號六二六號由康德九年九月五日出敝櫃員吳成智之手遺失嗣後無論落於何人之手概作無効恐未週知特此登報聲明
鞍山北十番町三八番地 馬芳仁啓

宏濟大舞台
陽曆十二月二十日公映三天
今天公演 奉天協和劇團登台表演 全體演員三十餘名
萌芽 五幕
下期十五日堂々映新片 藝華公司香艷滑稽新片 學府風光 主演 張翠英 韓蘭根 關宏達

世界電影院
陽曆十二月二十日起映四天
今日公映 上海新華公司出品 科學新片 化身人猿 主演 王引 談瑛 王乃東 路明 姜修
本院每月十一日定休日
◇下期放映 滿映協會出品 花和尚 魯智深 (水滸傳中精彩之一) 主演 陳中鏞

本年初期出貨好調 農民瞭解國策所致
今後更應努力展開活潑工作

【新京訊】本年度之農產物蒐貨狀況，由於舉國家總力之鎮攀工作，與糧穀品之特配，並農民之協力現在大體趨向順利之過程，如吉林省敦化縣所獲數量之七十五%，蒐貨對於全國的期待數量示三十五%，而本年度出貨狀況，與去年度者比較之，收相當好成績，足證出貨初期之好調，然總收買量遜於八年，與七年度者適等，其出貨之初期，略與本年度示同樣之傾向，頗值注目，然不能以現在出貨之好況即時引為樂觀，即七年度初期之十、十一月，時出貨殊勵制度好感，出貨頗為活潑，迄十二月底續呈好調，然至一月以降乃激減，結果總收買量，較八年度低十%，然本年度出貨酷似七年度，即出貨初期之十、十一月，受獎勵早期出貨特配布之刺戟，各地均比去年出貨極多，迄十一月末已呈七年度今日出貨量以上，而今日依然續呈膨脹狀況，蓋本年度之蒐貨政策，即應時局緊急之要請以舉國一致之體制邁進，與七年度之政府決意及施策之運營，雖不可同日而論，然出貨初期之好調，大體例年相同，而七度已有前例，故亦不能本年以如此之出貨，即時行為樂觀，因預定數量之蒐貨完遂，尚莫大待於今後，而蒐貨之重點，亦可謂在今後，故必須於十二、一、二多月，展開最活潑之工作，使續行初期之好調，俾不使如七年度虎頭蛇尾而終，對現地第一線固不待言更對關係各機關，期待深加努力云

海街生鮮食料品 小賣價格已公定

【海城訊】縣境各生鮮食料品販賣店，前曾結成小賣組合，對海城街生鮮食料品小賣價格，業經公定周知，茲評列於下

大白菜六分、甘藍一角五分、大根六分、人參一角二分、大葱一角、甘藷一角七分、馬鈴薯一角二分、里芋二角、香菜二角二分、豆芽菜一角五分、大蒜三角六分、生薑七角、雲豆一元一角、芹菜三角五分、韮菜八角二分、山楂二角三分、木梨四角三分、苹果四角八分、黃花魚三角七分、粉條六角五分、瓜子八角五分、落花生七角、菠菜四角、酸菜一角(以上均係每斤價格記入)

向中央合作社借款五十萬圓 購買玉米調劑民食

【玉田訊】本縣今歲水旱交乘，農產歉收，又以近來糧價飛漲，人民異常飢苦，若延至明年民食堪虞，本縣有見及此乃會同資糧策委員會，依照義倉積穀性質，向中央合作社借款五十萬圓，以三十萬零二千圓在本縣境內用廉價購買玉米五百五十噸，每噸價四百五十圓，再以十九萬八千圓按市價向外縣購買玉米二百五十噸，合計八百噸，縣內之五百五十噸，由各保攤征，預儲在各區街所屬部，候明年青黃不接之時，仍以此項玉米廉價賣給人民，俾資救濟云

昌黎謀農畜增產 盛大舉行品評會

【唐山訊】昌黎縣為改良農畜產，達成增產計劃，特搜集全縣農畜產品，假城鎮小學自一日起舉行品評三日，二日午後二時，於道公署呂科長代表道尹蒞臨下，舉行發獎典禮，行禮如儀後，首由關知事致開會辭，略謂舉行農畜產品評會意在觀摩比賽，促進生產，我國以農立國，惟年來墨守成法不知改進，致使生產落伍，良深遺憾，茲值大東亞戰爭時期增加生產為後方基地之要務，本縣舉辦農畜產品評，即在使互相觀摩，達到增產目的，務使物盡其材，地盡其利云云，次由道尹代表呂科長致訓辭，各來賓致詞，對農畜產得獎者一百一十六名，均發給獎品後，三時許攝影閉會，四時並假座鴻興飯莊舉行慰宴云

道尹訓詞　今天，昌黎農產品評會，所有徵集的農畜產物、業經縣署及關係機關當事人員，審查完畢，成績異常良好，但是何以要開會品評授獎呢，其惟一意義，總不外圖謀農畜產物數量之增加及農畜產物品質之改進，其增加改進之方策，第一，即是督促指導，第二，即是所謂此次辦理的品評獎勵，想為大家所深悉的督促指導，是政府期待農民按照合理的辦法，努力去務農，品評獎勵是使按照指導而努力去作的農民享受政府的褒美的榮譽而使一般農民具有要強的心理

夫農產確能增加改進，農民收益自然加多，農民收益加多，農村經濟始能穩定，而後國家才可以富強，於此可知此次召開品評會及今天舉行授獎之意義，相當重要

昌黎為冀東模範縣，土質良好，物產豐富，農村文化亦較昌明，當地官民復能和衷共濟熱心操持品評會務，以圖農業之發展，將來必能逐漸進步而無止境，不但可達到食糧自給自足之標格，且能供給一部份工業原料，裨益國家其功甚自

◇◇本年十月末◇◇ 興銀放款概況

【新京訊】滿洲興業銀行十月末放款概況，計總放款額十億九千七百四十三萬三千圓內，計工業資金為三億四千五百五十三萬六千圓，比前月增三百八十九萬九千圓，比前年同月減四億二千六百七十五萬九千圓，占總額百分之三一、二，礦業資金，為三千五百八十四萬七千圓，占總額百分之三、一，農業資金為、五百三十萬五千圓，占百分之〇、五八，特產資金為、二千七百廿二萬五千圓，占百分之二、四八，建築資金，一億七千三百二十四萬圓，占百分之一五、七九，商業資金二億四千二百七十四萬三千圓，占百分之二二、一一，放款用途，比前月，及前年同月，其內容如次(單位千圓△印減)

用途別	十月末	前月比增	前年同月比增
工業資金	三四五、五三六	三、八九九	△四二六、七五九
鑛業資金	三五、八四七	一、二七五	△四七、五六三
農業資金	五、三〇五	△五三	二〇八
特產資金	二七、二二五	一八、四八二	三、四一八
建築資金	一七三、二四〇	一二、一六八	△二五、五五四
	二四二、七四三	△[illegible]	四四、八二九
其他	二六[illegible]、五三一	三六、七[illegible]	一〇〇、五五一
合計	一、〇九七、四三三	三三、四三四	△三二一、六七七

一元統制土布製品 華北纖協內設置土布部門

【北京訊】關於北京地區之土布製品統制，已往販賣業者由市公署受搬入許可書交付，提示運往地搬入，此次華北纖維協會土布製品一費由十五日頃一元的統制，既華北纖協，關於土布製品之統制與其他布帛製品等一般纖維品同樣，設置為統制部門之土布部門，分買付輸送配給三部門施以一元的統制

糧穀出貨 縣長實地督勵

【海城訊】縣長張國棟。為期農民徹底糧穀出貨之趣旨。一致施行。俾賜行交易之取締起見，現正實地赴各街村。督勵出貨。並視察進行狀況。以達到所期之目的云

為期改善膠皮工業 在奉天設置試驗場
資金百五十萬圓近日結成設立委員會

【奉天訊】期確立滿洲護謨膠皮工業技術，於奉天設置護謨工業試驗場之要望，漸漸抬頭，現正進行，具體化之準備，於現在滿洲生產之膠皮製品為汽車帶、各種靴水襪子、運動用球、醫療用品、防水布、及發動機、以重機等々原動機上之膠皮帶等，已達至國內自給自足之地位，與日依存者，乃特殊之製品，膠皮製造用重要資材之藥品類，預想此後輸入更為困難，代用此等之新藥品，或代用藥品之發見，為必須之事實，其他一方，滿洲之護謨工業，為日本技術之盼輸入者，因之防寒品等之製造，及滿洲獨特之直射紫外線，及寒冷等之老化防止之品質改善，等之對策，亦為多方所要望，故現在僅由滿洲護謨工業技術會，為研究機關，適應時局之要請，甚為困難，故於此時設置強力之獨立研究、試驗場之設置，實為痛感之至，關係者間之試驗場設置案，以建設資金百五十萬圓於近日結成設立委員會，以期

縣警務科長 巡視交易場

【海城訊】出荷增產、誠為第二建設期之當務之急，且為大東亞戰爭完遂與第二建設期之當面重要工作，本縣縣長為督勵農產物之出荷，乃我國當前最為重要之國策，是以於日前召集縣下各科長，以及各警務署長，各街村長，協會事務長等要人假警務科教養室，舉行糧穀出荷會議，本該國策之進行，務須早期向指定交易市場出荷，以期達成，對於國家奉仕之最高國民道德，政府對於農產物出荷壹噸者特別配給綿布十五碼襪子一雙手巾一條棉線一支，不足一噸或半噸時，皆按其數量特別配給各項物品，要望自發的出荷，期協力大東亞戰爭之完遂云

木商合併 組織共同經營

【海城訊】本邑木材商，為期統制便利起見，曾經由各商號之協議結果，組織共同經營商，同合、共同、二部業務，刻已合併就緒，營業開始云

實踐國民儲蓄 開結成酌商會

【遼陽訊】市國民府蓄實踐委員會，為期國儲蓄會結成關係，有所協議必要之事項，業於本月六日午後一時，在西二道街，假省立第三國民高等學校禮堂，開國民儲會結成酌商會，對於提出協議諸事項，結果均一致表決通過，即照決定辦法，實施進行，至三時頃始閉會解散云

省次長蒞縣宣傳 喚起農產踴躍出貨

【克東訊】本縣轄境農產出貨，希飼豐者，深加注意，既往茲誌前報矣，為期尤喚起農民對農產出貨徹底瞭解計，爰於月五日北安省島崎次長率隨員數名，蒞臨本縣假東大街旭日學校，由張縣長及鎌由副縣長，恭陪之下，召集全縣民施以農產出貨利國便民之徹底宣傳後，尤喚起農民出貨之踴躍矣

鞍山昭和製鋼所 在遼招考鑛務工

【遼陽訊】市昨有鞍山昭和製鋼所，庶務科人事係員來遼，招考市縣本年度國優畢業生數百名，以便入所訓練後派在鑛務各科實習，以資養成有用人材，定於本月十日午前十時在三道街女子國優校考試，限於國優卒業資格及有同等以上學力者，現聞四鄉各校生來城應考者，已達千名之多云

杜絕私行紡絲 違反者決嚴重處罰

【遼陽訊】滿洲纖維聯合會社遼陽出張所，為本纖維報國努力生產計，本年度出貨成績非常良好，故於本月一日，已開始加工製作，但例年來對於一般寄私加工者亦有之(私行紡絲製造者)，惟本年該社長青山氏，為杜絕此弊病，並親赴各地調查，同時更向一般飼蠶者闡明防止密私加工之本意，務期在此非常時局之下，使農民徹底認識自己所負之責任，在百般努力中，以助聖戰之完遂，倘今後再有發現私加工業者，定以國法重懲，決不寬貸，故

烟草配給 海街現已施行

【海城訊】第四十一次烟草配給，海城街現已施行，即凡當街居住之二十一歲以上之男子，每人配給一百八十支，已傳達各鄰組週知，赴各販賣店購領云

農產出貨會議

【樺甸訊】縣長趙振邦，副縣長神保一夫二氏，自蒞任以來，對於糧穀政務，勵精圖治

唐市貧苦同胞福音 義務戲籌欵兩萬元

【唐山訊】唐山市長于文成氏以時屆嚴寒，貧苦同胞凍餒堪虞，為貧救濟計，特聯合地方紳商，於上月廿七、八、九三日假本市天娥大戲院，舉辦義務戲，除市公署職員表演魔術話劇，及啓新國劇社就近參加表演外，並有天津至雲，寧支東亞三國劇社，諸位票界名宿，露演生平傑作，三日六場，每屆開演前，即告全場滿座，各界觀衆，對新舊劇及魔術，均加好評，第三日晚場在座觀衆群起要求續演一日，卒因津市票友公務縻身，未克如願，總計此次門票收款，除必要開銷外，約可剩餘兩萬圓，一般貧苦同胞，聞訊莫不感激涕零云

二回富國債券 傳知分會協助

【海城訊】協和會海城縣本部為以第二回富國債券，現已發行，為期一般商民，講買踴躍起見，前曾傳知各分會，務須協助云

股票

△商況

前場(十二月十四日) ◇大連長期股票

五品	現卯	期卯
放	三一三	三一八
收	三一三	三一八

◇短期股票

	放盤	大價	小價	收盤
五品	三二三	三二三	三一〇	三一〇
滿取	四二三	四二三	四〇〇	—
大新	五四〇	五四〇	五二七	五二七
新東	一〇二七	一〇三二	一〇一八	一〇一八
鐘紡	一三九二	一三九二	一三八八	一三八八
新鐘	七五四	七五四	七三九	七三九
郵船	九一〇	九一〇	九一〇	—
郵新	七六一	七六一	七六六	七六六
商船	八〇〇	八〇〇	八〇〇	八〇〇
帝人	六六五	六六五	六六五	—
日如	六六九	六六九	六六九	—
日鐘	六二四	六二四	六二四	—
日石	七四五	七四五	七四五	—
鋼管	六六八	六六八	六六八	—
日立	八〇三	八〇三	八〇三	—
滿業	五九九	五九九	五九九	—
滿鐵	七二三	七二三	七二三	—
同新	—	—	—	—
染料	—	—	—	—
大機	—	—	—	—
同新	四五〇	四五〇	四五〇	四五〇
滿業	—	—	—	—
同新	—	—	—	—
瓦斯	—	—	—	—
滿新	—	—	—	—
滿化	—	—	—	—
土木	—	—	—	—
郊外	—	—	—	—
電々	—	—	—	—
電乙	—	—	—	—

後場(十二月十四日) ◇大連長期股票

五品	現卯	期卯
放	三一五	三二〇
收	三一五	三二〇

◇短期股票

	放盤	大價	小價	收盤
五品	三二三	三二三	三二三	三二三
滿取	四二五	四二五	四二五	—
大新	五三三	五三三	五三〇	五三〇
新東	一〇三九	一〇三九	一〇三六	一〇三六
鐘紡	一三九九	一四〇〇	一三九九	一四〇〇
新鐘	七三三	七三三	七三三	七三三
郵船	九二八	九二八	九二六	九二六
郵新	七七三	七七三	七七三	七七三
商船	八八八	八八八	八八八	—
帝人	六六二	六六二	六六二	—
日糖	—	—	—	—
日鐵	六二九	六二九	六二九	—
日石	七七〇	七七〇	七七〇	—
鋼管	六六二	六六二	六六二	—
日立	八〇一	八〇一	八〇一	—
滿業	五九九	五九九	五九九	—
滿鐵	七二〇	七二〇	七二〇	—
同新	—	—	—	—
染料	—	—	—	—
大機	—	—	—	—
同新	四六一	四六一	四六一	—
皇業	五七九	五七九	五七九	—
同新	—	—	—	—
瓦斯	六二五	六二五	六二五	—
同新	—	—	—	—
滿化	—	—	—	—
土木	—	—	—	—
郊外	一八〇	一八〇	一八〇	—
電電	—	—	—	—
電乙	—	—	—	—

◇奉天市滿取市況

	放盤	收盤	大價	小價
滿取	四〇九	四〇九	四一〇	四〇八
新東	一〇三六	一〇三五	一〇三八	一〇三五
鐘紡	一三九〇	一三九〇	一三九〇	一三八六
鐘新	七七〇	七七〇	七七〇	七七〇
商業	五九六	五九六	五九六	五九六
滿新	一七三	一七三	一七三	一七三
銀新	三四〇	三四〇	三四〇	三四〇
滿鐵	七三八	七三八	七三八	七三八
同新	四八八	四八八	四八八	四八八
營紡	四五三	四五三	四五三	四五三
烟草	一〇四〇	一〇四〇	一〇四〇	一〇四〇
滿亞	六八〇	六八〇	六八〇	六八〇
滿烟	九三〇	九三〇	九三〇	九三〇
電業	五八一	五八一	五八一	五八一
電新	二七三	二七三	二七三	二七三
新銀	二〇三	二〇三	二〇三	二〇三
新船	七七五	七七五	七七五	七七五
五品	三一〇	三一〇	三一〇	三一〇
鞍材	四五一	四五一	四五一	四五一
滿鐵	三〇九	三〇九	三〇九	三〇九
大與	三一八	三一八	三一八	三一八
電電	五三〇	五三〇	五三〇	五三〇
電乙	—	—	—	—
同新	二七五	二七五	二七五	二七五
新取	—	—	—	—
產工	八四五	八四五	八四五	八四五
土地	六〇四	六〇四	六〇四	六〇四
窯業	二七〇	二七〇	二七〇	二七〇
滿蒙	七三八	七三八	七三八	七三八
大機	七四三	七四三	七四三	七四三
同新	四三二	四三二	四三二	四三二
新廠	四二七	四二七	四二七	四二七
滿化	四七五	四七五	四七五	四七五
土木	一六六	一六六	一六六	一六六
東拓	—	—	—	—
瓦斯	—	—	—	—

◇奉天滿取市況

	放盤	大價	小價	收盤
滿取	四〇九	四一〇	四一〇	四〇八
新東	一〇三九	一〇三八	一〇三九	一〇三五
鐘紡	一三九	一三九八	一三九	一三九八
同新	七七〇	七七〇	七七〇	七七八
滿業	五九〇	五九〇	五九〇	五九八
同新	—	一七三	一七四	一七一
滿鐵	三四〇	三四六	三四六	三四四
同新	七三八	七三八	七三八	七三八
營紡	四八八	四八八	四八八	四八八
烟草	四五一	四五一	四五一	四五一
東亞	一〇四六	一〇四六	一〇四六	一〇四〇
滿烟	六八〇	六八〇	六八〇	六八〇
電業	九三九	九四〇	九四〇	九三五
同新	五八一	五七九	五八一	五七九
商銀	二七三	二七三	二七三	二七三
新船	二〇二	二〇二	二〇二	二〇二
五品	七七五	七七五	七七五	七七五
鞍鋼	三一〇	三一〇	三一〇	三一〇
滿鐵	四五一	四五一	四五一	四五九
大與	三〇九	三〇九	三〇九	三一〇
電線	三二八	三二八	三二八	三二一
同乙	五三〇	五三〇	五三〇	五三〇
同新	—	—	—	—
朝取	二七五	二七五	二七五	二七五
產工	—	—	—	—
土地	八四五	八四五	八四五	八四五
產業	六〇四	六〇四	六〇四	六〇四
毛織	二七〇	二七〇	二七〇	二七〇
大機	七三五	七二六	七二六	七三五
同新	七四三	七四三	七四三	七四三
新工	四二七	四二七	四二七	四二七
滿化	四三二	四三二	四三二	四三二
土木	四七五	四七五	四七五	四七五
東拓	一六六	一六六	一六六	一六六
瓦斯	—	—	—	—
日魯	—	—	—	—

國債

	額面百圓之價值	經過利息之價值
一次四厘公債	九六〇	九七一
二次四厘公債	九一五	九一九
三次四厘公債	九一五	九二〇
五次四厘公債	九一〇	九一九
六次四厘公債	九六〇	九七〇
九次四厘公債	九六五	九六六
十次四厘公債	九六五	九六三
十一次四厘公債	九六五	九六三
十二次四厘公債	九六五	九六三
十三次四厘公債	九六〇	九六三
十四次四厘公債	九六〇	九六三
十五次四厘公債	九六〇	九六三
十六次四厘公債	九六〇	九六三
十七次四厘公債	九六〇	九六三
十八次四厘公債	九六〇	九六三
十九次四厘公債	九六〇	九六三
廿次四厘公債	九六五	九六三

商品

◇大阪綿線　十月 二九三〇　十二月 二九三〇
◇白鐘綿線　十月 三九四五　十二月 三九四〇
◇金魚綿線　十月 [illegible]　十一月 —
◇雉子綿線　十二月 —　一月 —
◇神戶餅　十月 —　十一月 —　十二月 —　一月 —
◇神戶穀肥　大豆白眉現輸 三〇九〇　神戶交貨 三三八〇
◇硫安　繳貨賣 三〇九
◇數量　現貨 四〇三　期貨 八〇三
◇大阪製粉油
◇大連砂　明糖 二四〇〇　白糖 二四〇〇　砂糖 二四〇〇　明角砂糖 六〇〇〇
◇大連麥粉　寶船(特等粉) 七、九五　紅綠三菱(一等粉) 七、六五　香(二等粉) 七、三五
◇橫濱生絲　十月 三一五　十一月 —　十二月 —　一月 —　二月 —
◇神戶生絲　十月 —　十一月 —　十二月 —　一月 一五四九 一四四九

婦女久經血病想治的消息有
靈丹 女中寶
主治婦女經血不調趕前錯後經期不準 血色不正經閉不行崩漏不止赤白帶下 經期腹痛腰背酸痛四肢無力形容瘦弱 面色枯黃飲食減少胸膈膨脹胃痛嘔吐 積聚病塊子宮寒冷久不受孕肯患半產 胎產後腹痛惡露不盡乾血癆病等症均有 奇効價目每盒六元服用法均在盒內有說明書
各地大葯房均有經售 無貨時請向本號函購
發賣總行奉天市大南街三段欣榮大葯房

美術照像院募集生徒廣告
◎男女欲希望寫眞師者注意 三個月保險學成 馬上保有開業之能力
口營 良機難逢 說明書函索附郵票廿分 附設函授部 太康區至誠街三番

當日止咳 益肺丸
或藥係家傳經驗秘方，屢試屢効，專治男女、一切肺病及老年咳嗽、青年咳嗽、勞傷咳嗽、[illegible]
新大陸藥行(2)

淋疾豫防與不妊症請用 都淋藥！

謝許桂坤居士還我雙眼(4)
予年四十三歲，平素身體極強，毫無疾病，不料十年前經營高明汽車行生意，不甚發展後創設同盛轉運公司，又迭遭事故，致氣火上攻，雙眼漸漸模糊不清，乃向各專門中西醫治，藥未見效，反愈治愈壞，終至失明，對面不辨人物，行路不知高低，如此經過數年之久，起居行動，極感痛苦，兼以近來頭腦不清時作疼痛，兩耳重聽，左右皆聾，心不安寧，苦悶萬狀，幸聞友人談及 金剛三昧法水，甚靈驗，治愈很多，因發信心往求治，清眼清腦，效力甚強，居士以法水敷眼，即覺舒服，後經數次，明快非常，眼上光明，聽覺乃復，[illegible]
桂坤居士 住大連市永安街二七〇番地(小崗子南協力會隔壁) 大連市長生街四番地 [illegible]

耳鼻咽喉專門科 森本醫院
大連市大山通六十三番地 電話(二)五三〇七番
院長 醫學博士 森本辦之助

維他命B2複合體
健肺強胃
維他命，係從新鮮牛肝臟及未糠抽出濃度維他命B2複合體所製効果極強，收吸最善對於腸胃疾患，結核性疾患克奏確實治效。
尤其對於慢性疾患，唯獨此劑之大量服用，便可收到顯著而神速的治療効果也。
VITMINB2 COMPLEX
理研維他素片 VITAS
(包裝)一〇〇片・三〇〇片 九〇〇片・各地藥房出售
總批發處 ㊣ 股份有限公司 玉置商店 東京市日本橋區本町一丁目

註冊 參天堂 商標
紅色健通丸
頑固便秘也能立刻暢通 參天堂紅色健通丸空前絕後的靈効
因便秘而起之諸症
特長 ○味美可口○服少効大○連用不成習慣○少兒老人孕產婦及身體虛弱者亦可安心服用○價格低廉
主治 便秘、故發由便秘而起之各症如：肝火旺盛、食慾不振、頭痛、[illegible]
昨日的痛苦今日的快樂 嗜好福片的人也很歡喜
謹防假冒
發行處 日本大阪北濱 參天堂株式會社 ● 各埠藥房洋貨舖等處均有代售

胃腸的救星
胃腸機能呆板，消化困難營養吸收不足，肌肉削瘦
諸君勿忘神効的仁丹！
自可解除病苦 化食潤腸 開胸通便 立愈頭疼
胃腸日益健強 速止吐瀉
仁丹奇効驚人
仁丹

五淋白濁 靈藥 特靈伯爾
五淋白濁、只以內服、立即痊癒、一瓶斷根、克奏神効。特靈伯爾之出現、咸推賞為可比於六〇六號之大發見，蓋至今殆無特効藥之丹毒、敗血症、產褥熱以及化膿性諸疾患亦確實奏効，一兩日內即迅速下熱，使患者有起死回生之感，誠奏効如神故也。又對於難治之淋疾，內服後兩三日，尿即清澄，病症漸痊癒，決非一般他藥所能及。且對於腎盂炎、膀胱炎、化膿性淋巴腺炎、口峽炎、感冒、扁桃腺炎、肺炎等、効力可靠、無與倫比。
包裝 片數 一〇・二五〇 定價 [illegible] 二〇片 一二五〇 一〇〇片 一〇〇〇 五〇〇片 五〇〇〇
製造總發售處 第一製藥株式會社 本社 東京市日本橋區江戶橋 支店 大阪・天津・青島・奉天・上海 滿洲第一製藥株式會社 奉天市大和區琴平町
代售處 各地大藥房均有

蓋世無雙 治梅聖藥 新坦覇爾散
効力優秀、大批生產、使用簡易、價格最廉。新坦覇爾散係環球馳名之最優秀製劑驅黴効力之超群無與倫比為一切臨床醫家諸位所賞用無不讚稱。
主治 本劑治療各期黴毒並由黴毒而起之種種隨伴症狀與豫防克奏偉効、再對於脊髓癆、麻痺性痴呆、回歸熱由一般黴毒而來之疾患、瘧疾、鼠咬症、瘴氣熱、熱帶苺瘡等、奏効更著。(文獻函索即寄)
包裝 一號 二號 三號 四號 五號 六號 〇・一五 〇・三 〇・四五 〇・六 〇・七五 〇・九
製造總發售處 第一製藥株式會社 本社 東京市日本橋區江戶橋 支店 大阪・天津・青島・奉天・上海 滿洲第一製藥株式會社 奉天市大和區琴平町
代售所 各地大藥房均有

本年初期出貨好調 農民瞭解國策所致
今後更應努力展開活潑工作

【新京訊】本年度之農產物出貨狀況，由於舉國家總力之鑑導工作，與棉製品之特配，並農民之協力，現在大體趨向順利之過程，如吉林省敦化縣所擁數量之七十五%，蒐貨對對全國的期待數量示三十五%，而本年度出貨狀況，與去年度者比較之，敢相當好成績，足證出貨初期之好調，然觀收買量業已達於八年，與七年度者適等，其出貨之初期，略與本年度示同樣之傾向，頗值注目，然不能以現在出貨之好況即時引爲樂觀，即七年度初期之十、十一月，時出貨獎勵制度好感，出貨頗爲活潑，迄十二月底續見好調，然至一月以降乃激減，結果總收買量，較八年度低十%，然本年度出貨酷似七年度，即出貨初期之十、十一月，受獎勵早出出貨特配布之刺戟，各地均比去年出貨極多，迄十一月末已呈七年度今日出貨量以上，而今日依然繼呈圓滑狀況，蓋本年度之蒐貨政策，即應時局緊急之要請，以舉國一致之體制邁進，與七年度之政府決意及施策之運營，雖不可同日而論，然出貨初期之好調，大體例年相同，而七度已有前例，故亦不能本年以如此之出貨，即時行爲樂觀，因預定數量之蒐貨完遂，尚莫大待於今後，而蒐貨之重點，亦可謂在今後，故必須於十二、一、二多月，展開最活潑之工作，使總行初期之好調伸不使如七年度虎頭蛇尾而終，對現地第一線固不待言，更對關係各機關，期待深加努力云

海街生鮮食料品 小賣價格已公定

【海城訊】縣境各生鮮食料品販賣店，前曾結成小賣組合，對海城街生鮮食料品，小賣價格，業經公定周知，茲詳列於下

大白菜六分，甘藍一角五分，大根六分，人參一角二分，大葱一角，甘藷一角七分，馬鈴薯一角二分，里芋二角，香菜二角二分，豆芽菜一角五分，大蒜三角六分，生薑七角，雲豆一元一角，芹菜三角五分，韮菜八角二分，山楂二角三分，木梨四角三分，苹果四角八分，黃花魚三角七分，粉條六角五分，瓜子八角五分，落花生七角，菠菜四角，酸菜一角(以上均係每斤價格記入)

向中央合作社借欵五十萬圓 購買玉米調劑民食

【玉田訊】本縣今歲水旱交乘，農產歉收，又以近來糧價飛漲，人民異常饑苦，若延至明年民食堪虞，本縣有見及此，乃會同資源策※員會，依照義倉積穀性質，向中央合作社借欵五十萬圓，以三十萬零二千圓在本縣境內，用擡價購買玉米五百五十噸，每噸該價四百五十圓，再以十九萬八千圓按市價向外縣購買玉米二百五十噸，合計八百噸，縣內之五百五十噸，由各保攤征，預儲在各區條所區部，俟明年青黃不接之時，仍以此項玉米廉價糶給人民，俾資救濟云

縣幹務科長 巡視交易場

【海倫訊】出荷增產，誠爲擬聯完遂與第二建設期之當……公，及興農合作社，並協和會堅持三位一體之緊密精神，屢度實踐宣傳督勵，而喚起農民自發出荷之覺悟，現出荷量已達成三分之二之好成績，縣務科長封永恩氏，更爲不眠不休，躬行實踐，於本月一日起，親至倫河、海興、海南等村，巡視各交易場，與縣境檢問所，對一般農民苦口婆心，殷殷善誘，復對交易場及檢問所職員，諄諄激勵，使之忠於職務，親切便民……進行之萬全……消弭深爲欣慰，尚望大家上下一致繼續邁進，有厚望焉

木商合併 組織共同經營

【海城訊】本邑木材商，爲期統制便利起見，曾經由各商號之協議結果，組織共同經營商，同合、共同、二部業務，閱現已合併就緒，營業開始云

實踐國民儲蓄 開結成酌商會

【遼陽訊】市國民貯蓄實踐委員會，爲期國民儲蓄會結成關係，有所協議必要之事項，業於本月六日午後一時，在西二道街，假省立第三國民高等學校禮堂，開國民儲蓄會結成酌商會，對於提出協議諸事項，結果均一致表決通過，即照決定辦法，實施進行，至三時頃始閉會解散云

爲期改善膠皮工業 在奉天設置試驗場

【奉天訊】期確立滿洲護謨膠皮工業技術，於奉天設置護謨工業試驗場之要望，爲多方所要望，故現在值由滿洲護謨工業技術會，爲研究機關，適應時局之要請，甚爲困難，故於此時設置強力之獨立研究，試驗場之設置，實爲痛感之至，關係者間之試驗場設置案，以建設資金百五十萬圓，於近日結成設立委員會，以期……止之品質改善，等之對策，亦……資金百五十萬圓近日結成設立委員會……爲汽車帶、各種靴水襪子、運動用球、醫療用品、防水布、及發動機上之膠皮帶等々原動機上之膠皮帶等，已達至國內自給自足之地位，與日依存者，乃特殊之製品，膠皮製造用重要資材之藥品類，預想此後輸入更爲困難，代用此等之新藥品，或代用藥品之發見，爲必須之事實，其他一方，滿洲之護謨工業，爲日本技術之輸入者，因之防寒品等之製造，及滿洲獨特之直射紫外線，及寒冷等之老化防……

昌黎謀農畜增產 盛大舉行品評會

【唐山訊】昌黎縣爲改良農畜產，達成增產計劃，特搜集全縣農畜產品，假城關小學自一日起舉行品評三日，二日午後二時，於道公署呂科長代表道尹蒞臨下，舉行發獎典禮，行禮如儀後，首由閻知事致開會詞，略謂舉行農畜產品評會，意在觀摩比賽，促進生產，我國以農立國，惟年來墨守成法，不知改進，致使生產落伍，良深遺憾，玆值大東亞戰爭時期，增加生產爲後防基地之要務，本縣舉辦農畜產品評，即在使互相觀摩，達到增產目的，務使物盡其材，地盡其利云云，次由道尹代表呂科長致訓辭，各來賓致詞，對農畜產得獎者一百一十六名，均發給獎品後，三時許攝影閉會，四時並假座鴻興飯莊舉行歡宴云

道尹訓詞 今天，昌黎農產品評會，所有徵集的農畜產物，業經縣署及關係機關當事人員，審查完畢，成績異常良好，其惟一意義，總不外圖謀農畜產物數量之增加，及農畜產物品質之改進，其增加改進之方策，第一，即是督促指導，第二，即是所謂此次辦理的品評獎勵，想爲大家所深悉的，督促指導，是政府期待農民按照合理的辦法，努力去務農，品評獎勵是使按照指導而努力去作的農民享受政府的獎美的榮譽，而使一般農民具有要強的心理，夫農產能增加改進，農民收益自然加多，農民收益加多，農村經濟始能穩定，而後國家才可以富強，於此可知此次召開品評會及今天舉行授獎之意義，相當重要

昌黎爲冀東模範縣，土質良好，物產豐富，農村文化亦較昌明，當地官民復能和衷共濟，熱心操持品評會務，以圖農業之發展，將來必能逐漸進步而無止境，不但可達到食糧自給偉足之標格，且能供給一部份工業原料，神益國家，其功甚目

◇本年十月末◇ 興銀放欵概況

【新京訊】滿洲興銀十月末放欵概況，計總放欵額十億九千七百四十三萬三千圓內，計工業資金爲三億四千五百五十三萬六千圓，比前月增三百八十九萬九千圓，比前年同月減四億二千六百七十五萬九千圓，占總額百分之三一、二，鑛業資金，爲二千五百八十四萬七千圓，占總額百分之三、七，農業資金爲五百三十萬五千圓，占百分之〇、五八，特產資金爲二億二千七百廿二萬五千圓，占百分之二一、四八，建築資金二億四千二百七十四萬三千圓，占百分之二一、五七九，商業資金一億七千三百二十四萬圓，占百分之二二、四六五，放款用途，比前月、及前年同月，其內容如次(單位千圓△印減)

用途別	十月末	前月比增	前年同月比增
工業資金	三四五,五三六	三,八九九	△四二六,七五九
鑛業資金	二五,八四七	一,二三五	△四七,五五三
農業資金	五,三〇五	△三三	一〇,八
特產資金	二二七,二二五	八,四〇三	三一,一八
建築資金	二四二,七四三	△一二,一八〇	三五,三五四
其他	一七三,二四〇	[illegible]	一〇〇,九五一
合計	一,〇九七,四三三	三五,四三四	△三三一,六〇七

一元統制土布製品 華北纖協內設置土布部門

【北京訊】關於北京地區之土布製品統制，已往販賣業者由市公署受振入許可後交付，經示運往地帶入，此次華北纖維協會土布製品一貫由十五日頃一元的統制，既華北纖協，關於土布製品之統制，與其他布吊製品等一般纖維品同樣，設置爲統制部門之土布部門，分買付輸送配給三部門，施以一元的統制

糧穀出貨 縣長實地督勵

【海城訊】縣長張國權，爲期農民徹底糧穀出貨之趣旨，一致施行，俾糧行交易之取締起見，現正實地赴各街村，督勵出貨，並親察進行狀況，以達到所期之目的云

省次長蒞縣宣傳 喚起農產踴躍出貨

【克東訊】本縣轄境農產出貨，既往茲誌前報矣，爲期尤喚起農民對農產出貨徹底瞭解計，爰於月五日北安省島崎次長率隨員數名，蒞臨本縣，假東大街旭日學校，由張縣長及鍊出關縣長，恭陪之下，召集全縣民施以農產出貨利國便民之徹底宣傳後，尤喚起農民出貨之踴躍，希飼蠶者，深加注意

鞍山昭和製鋼所 在遼招考鑛務工

【遼陽訊】市昨有鞍山昭和製鋼所，庶務科人事係員來遼，招考市縣本年度國優畢業生數百名，以便入所訓練後派在鑛務各科實習，以資養成有用人材，定於本月十日午前十時在三道街女子國優校考試，限於國優卒業資格及有同等以上學力者，現閱四鄉各校生來城應考者，已達千名之多云

杜絕私行紡絲 違反者決嚴重處罰

【遼陽訊】滿洲柞蠶會社遼陽出張所，爲本纖維報國努力生產計，本年度出貨成績非常良好，故於本月一日，已開始加工製作，但例年來對於一般密私加工者亦有之私行紡絲製造者，惟本年該社長青山氏，爲杜絕此弊病，並親赴各地調查，同時更向一般飼蠶者闡明防止密私加工之本意，務期在此非常時局之下，使農民徹底認識自己所負之責任，在一粒百穀努力中，以助聖戰之完遂，倘今後再有發現私加工業者，定以國法重處，決不寬貸，故……

二回富國債券 傳知分會協助

【海城訊】協和會海城縣本部，爲以第二回富國債券，現已發行，爲期一般商民，講買踴躍起見，前曾傳知各分會，務須協助云

唐市貧苦同胞福音 義務戲籌欵兩萬元

【唐山訊】唐山市長于文成氏，以時屆嚴寒，貧苦同胞凍餒堪虞，爲資救濟計，特聯合地方紳商，於上月廿七、八、九三日，假本市天娥大戲院，舉辦義務戲，除市公署職員表演魔術話劇，及啓新國劇社就近參加表演外，并有天津至雲，寧支東亞三國劇社，諸位票界名宿，露演生平傑作，三日六場，每屆開演前，即告全場滿座，各界觀衆，對新舊劇及魔術，均加好評，第三日晚場在座觀衆群起要求續演一日，卒因津市票友公務繁身，未克如願，總計此次門票收款，除必要開銷外，約可剩餘兩萬圓，一般貧苦同胞，聞訊莫不感激涕零云

農產出貨會議

【禪甸訊】縣長趙振邦、副縣長神保一夫二氏，自涖任以來，對於諸般政務，勵精圖治，不遺餘力，頃爲上宪所督勵農產物之出荷，乃我國當前最爲重要之國策，是以於日前召集縣下各科股長，以及各街村長，協和會務長等要人，假警務科教養室，舉行糧穀出荷會議，本諸國策之進行，務須早期向指定交易市場出荷，以期達成，對於國家奉仕之最高國民道德，政府對於農產物出荷壹砘者，特別配給棉布十五碼，襪子一雙，手巾一條，棉線一支，不足一砘或半砘時，皆按其數量特別配給各項物品，要望自發的出荷，期協力大東亞戰爭之完遂云

烟草配給 海街現已施行

【海城訊】第四十一次烟草配給，海城街現已施行，即凡當街居住之二十一歲以上之男子，每人配給一百八十支，已傳達各鄰組週知，赴各販賣店購領云

股票

商況

◇大連長期股票 前場(十二月十四日)

五品	現卯	期卯
放	三一三	三一八
收	三一三	三一八

◇短期股票

	放盤	大價	小價	收盤
五品	三三	三三	三一〇	三一〇
滿取	四二三	四二三	四〇〇	—
大新	五四〇	五四〇	五三七	五三七
新東	一〇二七	一〇三二	一〇一八	一〇一八
鐘紡	一三九一	一三九一	一三八八	一三八八
新鐘	七六四	七六四	七五九	七五九
郵船	九一〇	九一〇	九一〇	—
郵新	七六一	七六一	七六六	七六六
商船	八〇〇	八〇〇	八〇〇	八〇〇
帝人	六〇五	六〇五	六〇五	—
日如	六六九	六六九	六六九	—
日鐵	六二四	六二四	六二四	—
日石	七四五	七四五	七四五	—
鋼管	六六八	六六八	六六八	—
日立	八三三	八三三	八三三	—
滿業	五八九	五八九	五八九	—
滿鐵	七三三	七三三	七三三	—
同新	—	—	—	—
染料	—	—	—	—
大機	—	—	—	—
同新	四四〇	四四〇	四四〇	四四〇
滿業	—	—	—	—
同新	—	—	—	—
瓦斯	—	—	—	—
滿新	—	—	—	—
滿化	—	—	—	—
土木	—	—	—	—
郊外	—	—	—	—
電々	—	—	—	—
電乙	—	—	—	—

◇大連長期股票 後場(十二月十四日)

五品	現卯	期卯
放	三一五	三二〇
收	三一五	三二〇

◇短期股票

	放盤	大價	小價	收盤
五品	三三	三三	三三	三三
滿取	四一五	四一五	四一五	—
大新	五三三	五三三	五三〇	五三〇
新東	一〇二九	一〇二九	一〇二八	一〇二八
鐘紡	一三九九	一四〇〇	一三九九	一四〇〇
新鐘	七六三	七六三	七六三	七六三
郵船	九六八	九六八	九六六	九六六
郵新	七七三	七七三	七七三	七七三
商船	八六八	八六八	八六八	—
帝人	六六二	六六二	六六二	—
日糖	—	—	—	—
日鐵	六一九	六一九	六一九	—
日石	七五〇	七五〇	七五〇	—
鋼管	六六二	六六二	六六二	—
日立	八六一	八六一	八六一	—
滿業	五八九	五八九	五八九	—
滿鐵	七三〇	七三〇	七三〇	—
同新	—	—	—	—
染料	—	—	—	—
大機	—	—	—	—
同新	四六一	四六一	四六一	—
阜業	五七九	五七九	五七九	—
同新	—	—	—	—
瓦斯	六三五	六三五	六三五	—
同新	—	—	—	—
滿化	—	—	—	—
土木	—	—	—	—
郊外	一〇二	一〇二	一〇二	—
電電	—	—	—	—
電乙	—	—	—	—

◇奉天市滿取市況

	放盤	收盤	大價	小價
滿取	四〇六	四九五	四〇七	三九〇
新東	一〇二六	一〇一五	一〇二八	一〇一五
鐘紡	一三九〇	一三八八	一三九〇	一三八八
鐘新	七六三	七六四	七六四	七五七
商業	五八八	五八六	五八八	五八六
滿新	一七三	一七三	一七三	一七三
銀新	三四七	—	三四七	三四六
滿鐵	七六八	七七七	七六八	七七七
同新	四八八	四八五	四八八	四八五
營紡	四五三	四五三	四五三	四五三
烟草	一〇四三	一〇四〇	一〇四三	一〇四〇
滿亞	六八〇	六七八	六七八	六七〇
滿烟	九三八	九三〇	九三八	九三五
電業	五八一	五八二	五八二	五八一
電新	—	二七一	二七一	二七一
新銀	二〇三	二〇三	二〇三	二〇三
新船	七六六	七五八	七六六	七六八
五品	三一〇	三一〇	三一〇	三一〇
鞍材	四五一	四五一	四五一	四五一
滿鐵	三二一	三一七	三一七	三二一
大興	三一七	三一五	三一七	三一六
電電	五四九	五四九	五四九	五四九
電乙	—	—	—	—
同新	二七六	二七六	二七六	二七六
新取	—	八四五	八四五	八四五
產工	八四五	—	—	—
土地	六〇四	六〇四	六〇四	六〇四

◇奉天滿取市況

	放盤	大價	小價	收盤
滿取	四〇九	四一〇	四一〇	四〇八
新東	一〇三九	一〇三六	一〇三九	一〇三三
鐘紡	一三九九	一三九八	一三九九	一三九八
同新	七七〇	七七〇	七七〇	七七〇
滿業	五九〇	五九〇	五九〇	五九〇
同新	—	一七三	一七四	一七三
滿鐵	三四四	三四六	三四六	三四四
同新	七六八	七六八	七六八	七六八
營紡	四八八	四八八	四八八	四八八
烟草	四五一	四五一	四五一	四五一
東亞	一〇四六	一〇四六	一〇四六	一〇四〇
滿烟	六八〇	六八〇	六八〇	六八〇
電業	九三九	九四〇	九四〇	九三五
同新	五八一	五九九	五八一	五九九
商銀	二七三	二七三	二七三	二七三
新船	二〇三	二〇三	二〇三	二〇三
五品	七七九	七七五	七七五	七七五
鞍鋼	三一〇	三一〇	三一〇	三一〇
滿鐵	四五一	四五一	四五一	四五九
大興	三〇九	三〇九	三〇九	三〇〇
電線	三二八	三二八	三二八	三二二
同乙	五五〇	五五〇	五五〇	五五〇
同新	—	—	—	—
朝取	二七五	二七五	二七五	二七五
產工	—	—	—	—
土地	八四五	八四五	八四五	八四五
產業	六〇四	六〇四	六〇四	六〇四
毛織	二七〇	二七〇	二七〇	二七〇
大機	七三五	七三八	七三八	七三五
同新	七四三	七四三	七四三	七四三
新工	四五七	四五七	四五七	四五七
滿化	四二一	四二一	四二一	四三三
土木	四七五	四七五	四七五	四七五
東拓	一六六	一六六	一六六	一六六
瓦斯	—	—	—	—
日魯	—	—	—	—

國債

	額面百圓之價值	經過利息之價值
一次四厘公債	九八〇〇	九八〇一
二次四厘公債	九七七五	九七八一
三次四厘公債	九六九〇	九九一九
五次四厘公債	九六九〇	九八七九
六次四厘公債	九六六〇	八〇八九
九次四厘公債	九六四五	九七六六
十次四厘公債	九六四五	九七六六
十一次四厘公債	九六四五	九七三三
十二次四厘公債	九六四五	九六八二
十三次四厘公債	九六二〇	九八〇六
十四次四厘公債	九六二〇	九七九四
十五次四厘公債	九六二〇	九七九〇
十六次四厘公債	九六二〇	九七八五
十七次四厘公債	九六二五	九六三五
十八次四厘公債	九六二四	九六六四
十九次四厘公債	九六二六	九六三〇
廿次四厘公債	九六二五	九七六三

商品

◇大阪綿線 十月 二九三〇 十一月 二九二〇 十二月 二九三〇
◇白鐘綿線 十月 三九四五 十一月 三九四五 十二月 三九四〇
◇金魚綿線 十月 — 十二月 —
◇雉子綿線 十一月 — 一月 —
◇神戶餅 十月 — 十二月 — 十一月 — 一月 —
◇神戶穀肥 大豆白眉現輸 三〇九〇 神戶交貨 三六〇
◇硫安 窯貨賣 三〇九
◇大阪製粉油 現貨 〇四二 期貨 八〇三
◇大連砂 明糖 三四,〇〇 白糖 三四,〇 砂糖 三四,〇〇 明角砂糖 六,〇〇〇
◇大連麥粉 寶船(特等粉) 七,九三 紅綠三菱(一等粉) 七,六四 香(二等粉) 七,三〇
◇橫濱生絲 十月 三二五 十一月 — 十二月 — 一月 — 二月 —
◇神戶生絲 十月 — 十一月 — 十二月 — 一月 一五四九 一四四九

婦女久經血虛癆病 想治的消息 有
靈丹 **女中寶**
主治婦女經血不調趕前錯後經期不準血色不正經閉不行崩漏不止赤白帶下經期腹痛腰痠痛四肢無力形容瘦弱面色枯黃飲食減少胸膈膨脹胃痛嘔吐積聚病塊子宮寒冷久不受孕常患半產流產產後腹痛惡露不盡乾血癆病等症均有奇効價目每盒六元服用法均盒內有說明書 各地大葯房均有經售 無貨時請向本號函購郵費另加
發賣總行奉天市大南街三段欣榮大葯房

美術照像院募集生徒廣告
◎男女欲希望寫眞師者注意 三個月保險學成 馬上保有開業之能力
營口 良機難逢 說明書函索附郵票廿分 附設函授部 太康區至誠街三番

當日止咳 **益肺丸**
或藥係家傳經驗秘方，屢試屢效，專治男女，一切肺病及老年咳嗽，青年咳嗽，勞傷咳嗽，乾咳，久咳，新咳，久咳，肺膜炎，久咳，干咳，火咳，虛咳，喘咳，夜咳，肺虛喘咳，……每盒一打五圓、一打拾圓、外埠函購郵費不收，決不食言…… 總發行奉天大南門裡大街路東 新大陸藥行 (2)

淋疾豫防與不姙症請用 都淋藥！

謝許桂坤居士 還我雙眼 (4)
予年四十三歲平素身體極強毫無疾病，不料十年前經營高明汽車行生意，致氣火上攻雙眼常發黑暈，漸漸模糊不清，乃向各專門中西醫醫治，非但不見效，反愈治愈壞，……桂坤居士治理，初服法水數瓶，即覺頭腦清晰，……他日有眼疾者，易往求諸 居士住大連市永安街二七〇番地（小崗子市公所南身協力會）大連市長生街四番地

耳鼻咽喉專門科 森本醫院
大連市大山通六十三番地 電話(二)五三〇七番
院長 醫學博士 森本辨之助

維他命B2複合體
健肺強胃
維他命，係從新鮮牛肝臟及未糠抽出濃度維他命B2複合體所製效果極强，收吸最善對於腸胃疾患，結核性疾患克奏確實治効。
尤其對於慢性疾患，唯獨此劑之大量服用，便可收到顯著而神速的治療効果也。
VITMINB2 COMPLEX
理研維他素片 VITAS
(包裝)一〇〇片・三〇〇片 九〇〇片・各地藥房出售
總發賣處 玉置商店 股份有限公司
東京市日本橋區本町一丁目

註冊 參天堂 商標
紅色健通丸
頑固便秘也能立刻暢通 參天堂紅色健通丸空前絕後的靈効
因便秘而起之諸症
特長 ○味美適口○服少効大○適用不拘老幼○少兒老人孕產婦及身虛體弱或心臟病的人都可安心服用○價格極廉
主治 便秘、故原由便秘而起之各症如、肝火旺盛、胸中不調、腹脹頭痛、食之無味、胸腹脹悶、……痔瘡、……皮膚病、疹苦
謹防假冒
昨日的痛苦今日的快樂 嗜好鴉片的人也很歡喜
發行處 日本大阪北區 參天堂株式會社 ●各埠藥房洋貨舖等處均有代售

胃腸的救星 仁丹
胃腸機能呆板，消化困難營養吸收不足，肌肉削瘦
諸君勿忘神効的仁丹！
自可解除病苦 化食潤腸 開胸通便 立癒頭疼 速止吐瀉
胃腸日益健强 仁丹奇効驚人

五淋白濁 靈藥 **特靈伯爾**
五淋白濁、只以內服，立即痊癒，一瓶斷根，克奏神効。特靈伯爾之出現，咸推賞爲可比於六〇六號之大發見，蓋至今殆無特効藥之丹毒，敗血症，產褥熱以及化膿性諸疾患亦確實奏効，一兩日內即迅速下熱，使患者有起死回生之感，誠奏効如神故也。又對於難治之淋疾，內服後兩三日，尿即清澄，病症漸痊癒，決非一般他藥所能及。且對於腎盂炎、膀胱炎、化膿性淋巴腺炎、口峽炎、感冒、扁桃腺炎、肺炎等，効力可靠，無與論比。
包裝 錠劑一〇・五〇瓦 注射一〇〇片 一〇〇瓦 五〇〇片 五〇〇瓦 一〇支裝 二〇片 二五瓦 五支裝
製造總發售處 第一製藥株式會社 本社東京市日本橋區江戶橋 支店大阪・天津・青島・奉天・上海 滿洲第一製藥株式會社 奉天市大和區琴平町
代售處 各地大藥房均有

蓋世無雙 治梅聖藥 **新坦覇爾散**
効力優秀、大批生產、使用簡易、價格最廉。
新坦覇爾散係環球馳名之最優秀製劑驅黴効力之超群無與論比爲一切臨床醫家諸位所賞用無不讚稱。
主治 本劑治療各期黴毒並由黴毒而起之種種隨伴症狀與豫防克奏偉効、再對於脊髓癆、麻痺性痴呆、回歸熱由一般黴毒而來之疾患、瘧疾、鼠咬症、瘴氣熱、熱帶莓瘡等、奏効更著。(文獻函索即寄)
包裝 一號 二號 三號 四號 五號 六號 〇・一五瓦 〇・三瓦 〇・四五瓦 〇・六瓦 〇・七五瓦 〇・九瓦
製造總發售處 第一製藥株式會社 本社東京市日本橋區江戶橋 支店大阪・天津・青島・奉天・上海 滿洲第一製藥株式會社 奉天市大和區琴平町
代售所 各地大藥房均有

本年初期出貨好調 農民瞭解國策所致
今後更應努力展開活潑工作

【新京訊】本年度之農產物蒐貨狀況、由於擧國家總力之貫擧工作、與綿製品之特配、並農民之協力現在大體趨向順利之過程、如吉林省敦化縣所屬數量之七十五％蒐貨對於全國的期待數量示三十五％、而本年度出貨狀況、與去年度者比較之、收相當好成績足證出貨初期之好調、然總收買量遜於八年、與七年度者適等、其出貨之初期、度示同樣之傾向、顯值注目、然不能以現在出貨之好況即時引爲樂觀、即七年度初期之十一月、時出貨獎勵制度好感、出貨頗爲活潑、迄十二月底續呈好調、然至一月以降乃激減、結果總收買量、較八年度低十％、然本年度出貨酷似七年度、即出貨初期之十、十一月、受獎勵早期出貨特配布之刺戟、各地均比去年出貨極多、迄十一月末已呈七年度今日出貨量以上、而今日依然繼呈膨脹狀況、蓋本年度之蒐貨政策、即應時局緊急之要請以擧國一致之體制邁進、與七年度之政府決意及施策之運營、雖不可同日而論、然出貨初期之好調、大體例年相同、而七度已有前例、故亦不能本年以如此之出貨、即時行爲樂觀、因預定數量之蒐貨完遂、尚莫大待於今後、而蒐貨之重點、亦可謂在今後、故必須於十二、一、二多月、展開最活潑之工作、使續行初期之好調、俾不使如七年度虎頭蛇尾而終、對現地第一線固不待言更對關係各機關、期待倍加努力云

海街生鮮食料品 小賣價格已公定

【海城訊】縣境各生鮮食料品販賣店、前曾結成小賣組合對海城街生鮮食料品小賣價格、業經公定周知、玆詳列於下

大白菜六分、甘藍一角五分、大根六分、人參一角二分、大葱一角、甘藷一角七分、馬鈴薯一角二分、里芋二角、香菜二角二分、豆芽菜一角五分、大蒜三角六分、生薑七角、雲豆一元一角、芹菜三角五分、韮菜八角二分、山楂二角三分、木梨四角三分、苹果四角八分、黃花魚三角七分、粉條六角五分、瓜子八角五分、落花生七角、菠菜四角、酸菜一角（以上均係每斤價格記入）

向中央合作社借欵五十萬圓 購買玉米調劑民食

【玉田訊】本縣今歲水旱交乘、農產歉收、又以近來糧價飛漲、人民異常飢苦、若延至明年民食堪虞、本署有見及此乃會同資源策委員會、依照蓄倉積穀性質、向中央合作社借欵五十萬圓、以三十萬零二千圓在本縣境內用應價購買玉米五百五十噸、每噸發價四百五十圓、再以十九萬八千圓按市價向外縣購買玉米二百五十噸、合計八百噸、縣內之五百五十噸、由各保攤征、預備在各區糶所區糶、候明年青黃不接之時、仍以此項玉米廉價賣給人民、俾資救濟云

縣警務科長 巡視交易場

【海倫訊】出荷增產、誠爲聖戰完遂與第二建設期之當務、本縣依此偉大理快、及興農合作社、並協和會堅持三位一體之鞏固精神、展開實踐宣傳督勵、而喚起農民自發出荷之覺悟、現出荷量已達成三分之二之好成績、縣警務科長丹永恩氏、更爲不眠不休、躬行實踐、於本月一日起、親至倫河、海興、海南等村、巡視各交易場、與縣境檢問所、對一般農民苦口婆心、殷殷善誘、復對交易場及檢問所職員、諄諄激勵、使之忠於職務、親切便民、進行之萬全

烟草配給 海街現已施行

【海城訊】第四十一次烟草配給、海城街現已施行、即凡當街居住之二十一歲以上之男子、每人配給一百八十支、已傳達各隣組週知、赴各販賣店購領云

木商合併 組織共同經營

【海城訊】本邑木材商、爲期統制便利起見、曾經由各商號之協議結果、組織共同經營商、同合、共同、二部業務、閱現已合併就緒、營業開始云

實踐國民儲蓄 開結成酌商會

【遼陽訊】市國民府蓄實踐委員會、爲期國儲蓄會結成關係、有所協議必要之事項、業於本月六日午後一時、在西二道街、假省立第三國民高等學校禮堂、開國民儲會結成酌商會、對於提出協議諸事項、結果均一致表決通過、即照決定辦法、實施進行、至三時頃始閉會解散云

昌黎謀農畜增產 盛大擧行品評會

【唐山訊】昌黎縣爲改良農畜產、達成增產計劃、特搜集全縣農畜產品、假城鎮小學自一日起擧行品評三日、二日午後二時、於道公署呂科長代表道尹蒞臨下、擧行發獎典禮、行禮如儀後、首由閻知事致開會辭、略謂擧行農畜產品評會、意在觀摩比賽、促進生產、我國以農立國、惟年來墨守成法、不知改進、致使生產落伍、良深遺憾、玆值大東亞聖戰時期、增加生產爲後方基地之要務、本縣擧辦農畜產品評、即在使互相觀摩、達到增產目的、務使物盡其材、在盡其利云云、次由道尹代表呂科致訓辭、各來賓致詞、對農畜產得獎者一百一十六名、均發給獎品後、三時許振影閉會、四時並假座鴻興飯莊擧行歡宴云

道尹訓詞　今天、昌黎農畜產品評會、所有徵集的農畜產物、業經縣署及關係機關當事人員、審查完畢、成績異常良好、但是何以要開會品評授獎呢、其惟一意義、總不外圖謀農畜產物數量之增加及農畜產物品質之改進、其增加改進之方策、第一、即是督促指導、第二、即是所謂此次擧辦的品評獎勵、想爲大家所深悉的、督促指導、是政府期待農民按照合理的辦法、努力去務農、品評獎勵是使按照指導而努力去作的農民、享受政府的褒美的榮譽、而使一般農民具有要强的心理

夫農產確能增加改進、農民收益自然加多、農民收益加多、農村經濟始能穩定、而後國家才可以富强、於此可知此次召開品評會及今天擧行授獎之意義、相當重要

昌黎爲冀東模範縣、土質良好、物產豐富、農村文化亦較昌明、當地官民復能和衷共濟、熱心操持品評會務、以圖農業之發展、將來必能逐漸進步而無止境、不但可達到食糧自給、偉足之標格、且能供給一部份工業原料、神益國家其功甚自

爲期改善膠皮工業 在奉天設置試驗場

資金百五十萬圓近日結成設立委員會

【奉天訊】期確立滿洲護謨膠皮工業技術、於奉天設置護謨工業試驗場之要望、逐漸抬頭、現正進行、具體化之準備、現在滿洲生產之膠皮製品、爲汽車帶、各種靴水襪子、運動用球、醫療用品、防水布、及發動機上之膠皮帶等々原動機上之膠皮帶、已達至國內自給自足之地位、與日依存者、乃特殊之製品、膠皮製造用重要資材之藥品類、預想此後輸入更爲困難、代用此等之新藥品、或代用藥品之發見、爲必須之事實其他一方、滿洲之謹讓工業、爲日本技術之盼輸入者、因之防寒品等之製造、及滿洲獨特之直射紫外線、及寒冷等之老化防止之品質改善、等之對策、亦爲多方所要望、故現在僅由滿洲護謨工業技術會、爲研究機關、適應時局之要請、甚爲困難、故於此時設置强力之獨立研究、試驗場之設置、實爲痛感之至、關係者間之試驗場設置案、以建設資金百五十萬圓於近日結成設立委員會、以期

本年十月末 興銀放欵概況

【新京訊】滿洲興銀十月末放款概況、計總放欵額十億九千七百四十三萬二千圓內、計工業資金爲三億四千五百五十三萬六千圓、比前月增三百八十九萬九千圓、比前年同月減四億二千六百七十五萬九千圓、占總額百分之三一、三、鑛業資金、爲三千五百八十四萬七千圓、占總額百分之三、七、農業資金爲、五百三十萬五千圓、占百分之〇、五八、特產資金爲、二千七百廿二萬五千圓、占百分之二、四八、建築資金、一億七千三百二十四萬三千圓、占百分之一五七九、商業資金二億四千二百七十四萬圓、占百分之二二四六五、放款用途、比前月、及前年同月、其內容如次（單位千圓△印減）

用途別	十月末	前月比增	前年同月比增
工業資金	三四五、五三六	三、八九九	△四二六、七五九
鑛業資金	三五、八四七	一、三〇五	△四〇、五三五
農業資金	五、三〇五	△五三	二〇六
特產資金	二七、二二五	一八、四六二	一三、四一八
建築資金	一七三、二四三	一二、一三一	△三五、五九四
其他	二四二、七四〇	[illegible]	[illegible]
合計	一、〇九七、四三二	三五、四四四	△三三一、〇六七

一元統制土布製品 華北纖協內設置土布部門

【北京訊】關於北京地區之土布製品統制、已往販賣業者由市公署受撥入許可書交付、提示運往地撥入此次華北纖維協會土布製品一齊由十五日頃一元的統制、既華北纖協、關於土布製品之統制與其他布帛製品等一般纖維品同樣、設置爲統制部門之土布部門、分買付撥送配給三部門施以一元的統制

糧穀出貨 縣長實地督勵

【海城訊】縣長張國樺、爲期徹底糧穀出貨之趣旨、一致施行、俾臨行交易之取締起見、現正實地赴各街村、督率出貨、並視察進行狀況、以達到所期之目的云

省次長蒞縣宣傳 喚起農產踴躍出貨

【克東訊】本縣轄境農產出貨日、既往玆誌前報矣、爲期尤喚起農民對農產出貨澈底瞭解計、爰於月五日北安省島崎次長率隨員數名、蒞臨本縣假東大街旭日學校、由張縣長及鍾由副縣長、恭陪之下、召集全縣民施以農產出貨利國便民之澈底宣傳後、尤喚起農民出貨之踴躍矣

二回富國債券 傳知分會協助

【海城訊】協和會海城縣本部爲以第二回富國債券、現已發行、爲期一般商民、講買踴躍起見、前曾傳知各分會、務須協助云

唐市貧苦同胞福音 義務戲籌欵兩萬元

【唐山訊】唐山市長于文成氏以時屆嚴寒、貧苦同胞凍餒堪虞、爲資救濟計、特聯合地方紳商、於上月廿七、八、九三日假本市天娥大戲院、擧辦義務戲、除市公署職員表演魔術話劇、及啓新國劇社就近參加表演外、并有天津至雲、寧支東亞三國劇社、諸位梨界名宿、露演生平傑作、三日六塲、每屆開演前、即告全塲滿座、各界觀衆、對新舊劇及魔術、均加好評、第三日晚塲在座觀衆群起要求續演一日、卒因津市票友公務纏身、未克如願、總計此次門票收欵、除必要開銷外、約可剩餘兩萬圓、一般貧苦同胞、聞訊莫不感激涕零云

農產出貨會議

【樺甸訊】縣長趙振邦、副縣長神保一夫二氏、自蒞任以來、對於糧穀政務、勵精圖治不遺餘力、前爲上峯所獎賞、邇來該二縣長爲督勵農產物之出荷、乃我國當前最爲重要之國策、是以於日前召集縣下各科長、以及各街村長、協會事務長等要人、假警務科教養室、擧行糧穀出荷會議、本該國策之進行、務須早期向指定交易市場出荷、以期達成、對於國家奉仕之最高國民道德、政府對於農產物出荷壹砥者特別配給棉布十五碼襪子一雙手巾一條棉綫一支、不足一碼或半碼時、皆按其數量特別配給各項物品、要望自發的出荷、期協力大東亞戰爭之完遂云

鞍山昭和製鋼所 在遼招考鑛務工

【遼陽訊】市昨有鞍山昭和製鋼所、庶務科人事係員來遼、招考市縣本年度國優畢業生數百名、以便入所訓練後派在鑛務各科實習、以資養成有用人材、定於本月十日午前十時在三道街女子國優校考試、限於國優卒業資格及有同等以上學力者、現聞四鄉各校生來城應考者、已達千名之多云

杜絕私行紡絲 違反者決嚴重懲處

【遼陽訊】滿洲繭絲會社遼陽出張所、爲本縣繭絲報國努力生產計、本年度出貨成績非常良好、故於本月一日、已開始加工蠶作、但屢年來對於一般繭私加工者亦有之（私行紡絲製造者）惟本年該社長青山氏、爲杜絕此弊病、並親赴各地調查、同時更向一般飼蠶者闡明防止繭私加工之本意、務期在此非常時局之下、使農民徹底認識自己所負之責任、在百般努力中、以助聖戰之完遂、倘今後再有發現私加工業者、定以國法重懲、決不寬貸、故希飼蠶者、深加注意

△商況

股票

◇大連長期股票 前場（十二月十四日）

	放盤	大價	小價	收盤
五品	三三	三三	三〇	三〇
滿取	四一三	四一三	四〇〇	—
大新	五四〇	五四〇	五三七	五三七
新東	一〇二七	一〇三一	一〇一八	一〇一八
鐘紡	一三九一	一三九一	一三八八	一三八八
新鐘	七六四	七六四	七五九	七五九
郵船	九一〇	九一〇	九一〇	—
郵新	七六一	七六一	七六六	七六六
商船	八〇〇	八〇〇	八〇〇	八〇〇
帝人	六七五	六七五	六七五	—
日如	六六九	六六九	六六九	—
日鐵	六二四	六二四	六二四	—
日石	七四五	七四五	七四五	—
鋼管	六七八	六七八	六七八	—
日立	八五三	八五三	八五三	—
滿業	五八九	五八九	五八九	—
滿鐵	七一三	七一三	七一三	—
同新	—	—	—	—
染料	—	—	—	—
大機	—	—	—	—
同新	四〇〇	四〇〇	四〇〇	四〇〇
滿業	—	—	—	—
同新	—	—	—	—
瓦斯	—	—	—	—
滿新	—	—	—	—
滿化	—	—	—	—
土木	—	—	—	—
郊外	—	—	—	—
電々	—	—	—	—
電乙	—	—	—	—

◇短期股票 五品

	放	中	收
現卯	三一三	三一三	
期卯	三一八	三一八	

◇大連長期股票 後場（十二月十四日）

	放盤	大價	小價	收盤
五品	三三	三三	三三	三三
滿取	四二五	四二五	四二五	—
大新	五三三	五三三	五三〇	五三〇
新東	一〇三九	一〇三九	一〇二八	一〇二八
鐘紡	一二九九	一三〇〇	一二九九	一三〇〇
新鐘	七一三	七一三	七一三	七一三
郵船	九一八	九一八	九二六	九二六
郵新	七一三	七一三	七一三	七一三
商船	八六八	八六八	八六八	—
帝人	六八三	六八三	六八三	—
日糖	—	—	—	—
日鐵	六一九	六一九	六一九	—
日石	七五〇	七五〇	七五〇	—
鋼管	六八三	六八三	六八三	—
日立	八六一	八六一	八六一	—
滿業	五八九	五八九	五八九	—
滿鐵	七一〇	七一〇	七一〇	—
同新	—	—	—	—
染料	—	—	—	—
大機	—	—	—	—
同新	四六一	四六一	四六一	—
皇業	五七九	五七九	五七九	—
同新	—	—	—	—
瓦斯	六五五	六五五	六五五	—
同新	—	—	—	—
滿化	—	—	—	—
土木	—	—	—	—
郊外	一〇二	一〇二	一〇二	—
電電	—	—	—	—
電乙	—	—	—	—

◇短期股票 郊品

	放	中	收
現卯	三一五	三一五	
期卯	三二〇	三二〇	

◇奉天市滿取市况

	放盤	收盤	大價	小價
冰新	—	—	—	—
滿取	四〇六	四九五	四〇七	三九〇
新東	一〇一六	一〇二五	一〇二八	一〇一五
鐘紡	一三九〇	一三八八	一三九〇	一三八八
鐘新	七六三	七五四	七六四	七五七
商業	五八八	五八六	五八八	五八六
滿新	一七三	一七三	一七三	一七三
銀新	三四七	—	三四七	三四六
滿鐵	七一八	七一七	七一八	七一七
同新	四八八	四八五	四八八	四八五
營紡	四五三	四五三	四五三	四五三
烟草	一〇四三	一〇四〇	一〇四三	一〇四〇
滿亞	六八〇	六七八	六七八	六七〇
滿烟	九六八	九六〇	九六八	九六五
電業	五八一	五八二	五八二	五八一
電新	—	二七一	二七一	二七一
新銀	二〇三	二〇三	二〇三	二〇三
新船	七六六	七六八	七六六	七六八
五品	三一〇	三一〇	三一〇	三一〇
鞍材	四五一	四五一	四五一	四五一
滿鐵	三二一	三一七	三一七	三一一
大興	三一七	三一五	三一七	三一六
電電	五四九	五四九	五四九	五四九
電乙	—	—	—	—
同新	二七六	二七六	二七六	二七六
新取	—	八四五	八四五	八四五
產工	八四五	—	—	—
土地	六〇四	六〇四	六〇四	六〇四
寒業	二六八	二六七	二六八	二六七
滿蒙	七二七	七二七	七二七	七二七
大機	七四三	七四三	七四三	七四三
同新	四五六	四五五	四五五	四五六
新廠	四三一	四三一	四三一	四三一
滿化	四七五	四七五	四七五	四七五
土木	一六六	一六六	一六六	一六六
東拓	—	六四五	六四五	六四五
瓦斯	—	六二四	六二四	六二四

◇奉天滿取市况

	放盤	大價	小價	收盤
滿取	四〇九	四一〇	四一〇	四〇〇
新東	一〇二九	一〇二八	一〇一九	一〇二五
鐘紡	一三九九	一三九八	一三九九	一三九八
同新	七七〇	七七〇	七七〇	七七〇
滿業	五九〇	五九〇	五九〇	五九〇
同新	—	一七三	一七四	一七三
滿鐵	三四四	三四六	三四六	三四四
同新	七一八	七一八	七一八	七一八
營紡	四八八	四八八	四八八	四八八
烟草	四五一	四五一	四五一	四五一
東亞	一〇四六	一〇四六	一〇四六	一〇四一
滿烟	六八〇	六八〇	六八〇	六八〇
電業	九三九	九四〇	九四〇	九三五
同新	五八一	五七九	五八一	五七九
商銀	二七三	二七三	二七三	二七三
新船	二〇三	二〇三	二〇三	二〇三
五品	七七五	七七五	七七五	七七五
鞍鋼	三一〇	三一〇	三一〇	三一〇
滿鐵	四五一	四五一	四五一	四五九
大興	三〇九	三〇九	三〇九	三一〇
電線	三一八	三一八	三一八	三一一
同乙	五四〇	五四〇	五四〇	五四〇
同新	—	—	—	—
朝取	二七五	二七五	二七五	二七五
產工	—	—	—	—
土地	八四五	八四五	八四五	八四五
產業	六〇四	六〇四	六〇四	六〇四
毛織	二七〇	二七〇	二七〇	二七〇
大機	七三五	七二八	七二八	七三五
同新	七四三	七四三	七四三	七四三
新工	四五七	四五七	四五七	四五七
滿化	四三一	四三一	四三一	四三一
土木	四七五	四七五	四七五	四七五
東拓	一六六	一六六	一六六	一六六
瓦斯	—	—	—	—
日魯	—	—	—	—

國債

	額面百圓之價值	經過利息之價值
一次四厘公債	九八〇〇	九八〇二
二次四厘公債	九七七五	九七八一
三次四厘公債	九六九〇	九九一九
五次四厘公債	九六九〇	九八七九
六次四厘公債	九六六〇	八二八九
九次四厘公債	九六四五	九七六六
十次四厘公債	九六四五	九七六六
十一次四厘公債	九六四五	九七三二
十二次四厘公債	九六四五	九六八二
十三次四厘公債	九六三〇	九八〇六
十四次四厘公債	九六三〇	九七九四
十五次四厘公債	九六三〇	九七九〇
十六次四厘公債	九六三〇	九七八五
十七次四厘公債	九六三五	九六三五
十八次四厘公債	九六二四	九六六四
十九次四厘公債	九六三六	九六二〇
廿次四厘公債	九六二五	九七六三

商品

◇大阪綿線　十月 二九三〇　十一月 二九三〇　十二月 二九三〇

◇白鐵綿線　十月 三九四五　十一月 三九四五　十二月 三九四〇

◇金魚綿線　十月 —　十一月 —　十二月 —

◇雉子綿線　十二月 —　一月 —

◇神戶餅　十月 —　十一月 —　十二月 —　一月 —

◇神戶穀肥　大豆白 三〇九　神戶交貨 三三八〇　肥現輸

◇硫安　三〇九

◇數量　輸貨賣

◇大阪製粉油　現貨 四四三　期貨 八〇三

◇大連砂　明糖 四〇〇　白糖 四〇〇　砂糖 四〇〇　明糖 六〇〇〇　角砂糖

◇大連麥粉　寶船（特等粉）七九三　紅綠三菱（一等粉）七八〇　香（二等粉）七二〇

◇橫濱生絲　十月 —　十一月 —　十二月 —　一月 —　二月 —　三月 一四四九

◇神戶生絲　十月 —　十一月 —　十二月 —　一月 一五四九

婦女久經血虛癆病想治的有消息

靈丹 女中寶

主治婦女經血不調趕前錯後經期不準、血色不正經閉不行崩漏不止赤白帶下、經期腹痛腰背酸痛四肢無力形容瘦弱、面色枯黃飲食減少胸膈膨脹胃痛嘔吐、積聚病塊子宮寒冷久不受孕常患半產、胎產後腹痛惡露不盡乾血癆病等症均有奇効

價目每盒六元服用法均盒內有說明書

各地大藥房均有經售　無貨時請向本號函購

發賣總行　奉天市大南街三段欣榮大藥房

◎男女欲希望寫眞師者注意　三個月保險學成　馬上保有開業之能力

營口　美術照像院募集生徒廣告

良機難逢　說明書函索附郵票廿分　附設函授部　太康區至誠街三番

當日止咳 益肺丸

或藥係家傳經驗秘方、屢試屢効、專治男女、一切肺病及老年咳嗽、青年咳嗽、勞傷咳嗽、努力咳嗽、痰喘咳嗽、夜嗆、新咳、久咳、痰咳、火咳、寒咳、肺虛、肺熱、肺膜炎、干咳、虛痰、肺結核、咳中帶血、胸脅疼痛、久咳成氣喘、夜不成寐、或飲食無味、自汗盜汗、聲音低啞、喉痛或早年作根、每遇寒冷即犯者、即年久重症、皆可治癒、誠當日止咳、潤肺理氣、化痰平喘之良藥也、一盒就好、久咳肺病半打全癒、每盒一圓、半打五圓、一打拾圓、外埠函購郵費不收、決不食言、藥款先匯、務須掛號

總發行　奉天大南門裡大街路東　新大陸藥行 (2)

淋疾豫防與不姙症請用 都淋藥！

謝許桂坤居士還我雙眼 (4)

予年四十三歲平素身體極强毫無疾病不料十年前經營高朋汽車行生意不甚發展後創設同盛轉運公司又迭遭事故致氣火上攻雙眼常發黑暈漸漸模糊不清乃向各專門中西醫治迄未見效反愈治愈壞終於眼失明對面不辦人物行路不知高低如此經過數年之久起居行動極感痛苦兼以近來頭腦清時作疼痛兩耳重聽左臂發木愈加煩惱而全家生活賴予支持如何不焦灼萬狀幸聞友人談及桂坤居士金剛三昧法水治愈很多大症全活甚衆因發信心往求許桂坤居士治理初服法水數瓶即覺頭腦清晰臂不發木聽官復舊雙眼漸上光明共服十二瓶完全恢復原狀似此奇蹟不特罕見實屬罕聞撥上扁額誌喜乃居士清高期以他日有眼疾者易往求諸　居士住大連市永安街二七〇番地（小劉家屯入所身南協力當隔壁）

大連市長生街四番地梁善甫謹啓

耳鼻咽喉專門科 森本醫院

大連市大山通六十三番地　電話（二）五三〇七番

院長 醫學博士 森本辦之助

蓋世無雙 治梅聖藥 新坦霸爾散

効力優秀、大批生產、使用簡易、價格最廉。

新坦霸爾散係環球馳名之最優秀製劑驅黴効力之超群無與論比爲一切臨床醫家諸位所賞用無不讚稱。

主治　本劑治療各期黴毒並由黴毒而起之種種隨伴症狀與豫防先天黴毒、再對於脊髓癆、麻痺性痴呆、回歸熱由一般黴毒而來之疾患、瘧疾、鼠咬症、瘴氣熱、熱帶莓瘡等、奏効更著。（文獻函索即寄）

包裝　一號（〇、一五瓦）　二號（〇、三〇瓦）　三號（〇、四五瓦）　四號（〇、六〇瓦）　五號（〇、七五瓦）　六號（〇、九〇瓦）

製造總發售處　第一製藥株式會社　本社 東京市日本橋區江戶橋　支店 大阪・天津・青島・奉天・上海　滿洲第一製藥株式會社　奉天市大和區平琴町

代售所　各地大藥房均有

五淋白濁 靈藥 特靈伯爾

五淋白濁、只以內服、立即痊癒、一瓶斷根、克奏神効。

特靈伯爾之出現、咸推賞爲可比於六〇六號之大發見、蓋至今殆無特効藥之丹毒、敗血症、產褥熱以及化膿性諸疾患亦確實奏効、一兩日內即迅速下熱、使患者有起死回生之感、誠奏効如神故也。又對於難治之淋疾、內服後兩三日、尿即清澄、病症漸痊癒、決非一般他藥所能及。且對於腎盂炎、膀胱炎、化膿性淋巴腺炎、口峽炎、感冒、扁桃腺炎、肺炎等、効力可靠、無與倫比。

包裝　片劑（〇・三瓦）二〇片 一〇〇片 五〇〇片　末 二五瓦 一〇〇瓦 五〇〇瓦　注射液 五支裝 一〇支裝

製造總發售處　第一製藥株式會社　本社 東京市日本橋區江戶橋　支店 大阪・天津・青島・奉天・上海　滿洲第一製藥株式會社　奉天市大和區平琴町

代售處　各地大藥房均有

維他命B2複合體

健肺强胃

維他命，係從新鮮牛肝臟及未糖抽出濃度維他命B2複合體所製効果極强，收吸最善對於腸胃疾患，結核性疾患克奏確實治効。

尤其對於慢性疾患，唯獨此劑之大量服用，便可收到顯著而神速的治療効果也。

VITMIN B2 COMPLEX

理研維他素片 VITAS

（包裝）一〇〇片・三〇〇片　九〇〇片・各地藥房出售

總批發處　玉置商店 股份有限公司　東京市日本橋區本町一丁目

註冊 參天堂商標

紅色健通丸

頑固便秘也能立刻暢通

參天堂紅色健通丸空前絕後的靈効

因便秘而起之諸症

特長　○味美適口 ○量少効大 ○通用不成習慣 ○少兒老人孕産婦及身弱者皆可安心服用 ○價格低廉

主治　便秘、故由便秘而起之各症如、肝火旺盛、食欲不振

謹防假冒

昨日的痛苦今日的快樂 嗜好鴉片的人也很歡喜

發行處 日本大阪北濱 參天堂株式會社 ●各埠藥房洋貨舖等處均有代售

胃腸的救星 仁丹

胃腸機能呆板，消化困難營養吸收不足，肌肉削瘦

諸君勿忘神効的仁丹！

自可解除病苦　化食潤腸　開胸通便　立癒頭疼　速止吐瀉

胃腸日益健强

仁丹奇効驚人